

よつばの

YUMME

あなたとJAをつなぐ情報誌

3

2025
vol.286

清流の里に未来を拓く

加美よつば農業協同組合



特集

2025年は「国際協同組合同年」です

CONTENTS

特集 2025年は「国際協同組合同年」です	2~3
今月の営農情報	4~5
わだいやめ	6~7
女性部・青年部の活動/お役立ち掲示板	8
青春ストーリー/自動車センターにお越しください	9
食卓を彩る旬のレシピ/お米をおいしく楽しもう	10
文集 葉菜山	11
JAからのお知らせ	12~13
みんなの声/JA行事予定/理事会・監事報告	14
まちがいさがし/今月のプレゼント	15
おらいのめんこ孫/編集後記	16



国際協同組合年

協同組合はよりよい世界を築きます

IYC2025

2025年は

「国際協同組合年」です

国連は2023年11月3日の国連総会で、
25年を「国際協同組合年」(IYC= International Year of Cooperatives)と
することを宣言しました。これは、12年に続き2回目です。

協力：IYC2025 全国実行委員会（事務局：日本協同組合連携機構）

国連の「国際年」って？

国連では、1957年から国際年を設定しています(同年は国際地球観測年)。国際年には、世界に共通する重要テーマについて、各国や世界全体が1年間を通じて呼びかけや対策を行うよう取り組んでいます。

国際協同組合同盟とは？

1895年に設立された国際的な協同組合の連合組織です。加盟組織は103カ国299団体(2024年4月現在)で、本部はブリュッセル(ベルギー)に置かれています。なお、加盟組織傘下の組合員数は世界全体で10億人を超えています。日本からは17組織が加盟しており、JAMCもその一つです。

なぜ国連はIYC2025を設定したの？

国連は国際協同組合同盟(IICA)と連携を図り、国際協同組合デーの開催、国連総会における協同組合振興決議、協同組合振興のための国連ガイドラインの策定など、協同組合振興に努めてきました。国連が協同組合を重視するのは、協同組合が事業や活動を通じて、女性、若者、高齢

者、障害者を含むあらゆる人々の経済社会開発への参加を促し、貧困の根絶、雇用の創出、社会とのつながりの強化に貢献し、持続可能な開発などに貢献できる企業体・社会的事業者だ、と評価しているからです。

国連はIYC2025を通じて、次の取り組みを講じるよう、各国政府や関係機関に要請しています。

① 持続可能な開発目標(SDGs)の実現に向けた協同組合の実践、社会や経済の発展への協同組合の貢献に対する認知を高める。

② 協同組合の発展を支援し、協同組合を振興する。

SDGsと協同組合

協同組合は、誰かに助けってもらうことで解決を図るのではなく、一人一人の主体的な参加を基礎に、生産や暮らしなどさまざまな面で協同し合うことにより、解決の道を切り開いていくという団体です。自ら事業を利用したり、活動に参加したいと考える人は誰でも加入できるオープンな組織であり、協同組合が大切にしている平等、公正、連帯という考え方はSDGsの理念と合致します。

2025国際協同組合年事業



牡羊座 おひつじ
(3.21~4.19)

〈全体運〉上昇運。迷っていたことに方向性を見いだせそう。やりたいことをリストアップすると吉。外出を増やして〈幸運〉部屋の中でする運動にツキ。ストレッチを〈幸運の食べ物〉ウド



2025年国際協同組合年を契機に協同組合の

アイデンティティと

持続可能な社会の実現に向けて
学び、実践し、発信しましょう！

学ぶ

IYC2025は、協同組合のことを広く知ってもらうことで共感や信頼につなげ、協同組合の事業を利用する人・活動に参加する人・働く人を広げる大きなチャンスです。「2025年国際協同組合年」をJA組合員・役職員で共有し、その意義を確認しましょう。

実践する

他の協同組合や企業、団体とつながり、「協同組合間の連携」や「協同組合でのSDGsの取り組み」を通して、その事業や活動に触れ、一緒に活動しましょう。

発信する

今、実践していることをどんどん発信しましょう。発信することで、協同組合のことを広く知ってもらい、共感や信頼につなげ、協同組合の組合員として事業を利用する人、活動に参加する人が広がる可能性があります。

協同の輪を広げて、日本を変えていきましょう！

JAグループは、協同組合として地域で助け合いの輪を広げ、持続可能な開発目標の実現に貢献しています！

第1次産業生産者の協同組合として

地域の組合員のニーズに対応し、経営・技術指導、低コスト資材の供給、共同販売、事業資金や生活資金の貸し付けなどにより、組合員の農業経営と生活を守ることを通じ、消費者への安全で新鮮な農産物の生産・販売と、農地保全を通じて美しい国土の保全に寄与しています。

協同組織金融機関として

協同組織金融機関とは、出資者でもある組合員が預貯金し合い、集まったお金を必要ときに適切な審査の下で組合員に融資する協同組合組織の金融機関です。地域に根差して、農業経営の安定や改善、暮らしの向上などさまざまな問題解決・価値創造を手伝い、地域経済の発展に貢献します。

万が一を助け合う共済事業

共済とは、組合員の誰かが困ったときに、他の組合員全体で助ける仕組みです。私たちの生活を脅かすさまざまな危険(災害・交通事故など)に対し、組合員同士で助け合う相互扶助を具現化した保障事業です。

医療・福祉、厚生事業

地域に密着した医療・福祉サービスの提供を通じ、安心して暮らし続けられる地域づくりに取り組んでいます。



イラスト：ゆきたけし



稲作の作業がスタートします！

【指導】

米穀課 中 館 栄 紀



令和7年産米の稲作に向けた準備が、本格的にスタートします。健康な苗作りは、良質米の基本ですので、事前の準備をしっかりと行いましょう。計画の第一歩は田植時期を決め、逆算して種子予措や播種時期を決定することです。種播きが早いと育苗期間が長くなり、病害など諸障害を受ける危険性が高まり、苗質の劣化に繋がるので注意しましょう。

種子消毒

薬剤防除、微生物農薬、温湯消毒のいずれかで必ず実施しましょう。**温湯消毒法の手順は営農カレンダーの3月ページを参照**してください。

温湯消毒機の利用について

混雑が予想されますので、申し込みはお早めにお願います。

1. 利用開始日 令和7年2月下旬頃～
2. 利用料 1kg当たり20円(税別) ※R6より10円値上げ
3. 利用方法 各区域の拠点センターへ事前に申し込み

温湯消毒の留意点

1. 浸漬温度が高すぎたり、浸漬時間が長すぎると発芽率が低下します。
2. 温湯消毒した種籾をそのまま放置すると余熱により発芽率が低下します。
3. 乾燥させて保管する場合に稲ワラ、ムシロ、地面などに直接接触すると、ばか苗発生を助長する原因になります。また、ばか苗病は水づけ後、播種までの期間が長くなると発生しやすいので注意しましょう。
4. 「金のいぶき」と飼料用米専用品種は、温湯消毒をせず薬剤処理をしてください。
5. 種籾の品質状況によっては、休眠が深く発芽しにくいことが想定されますので、催芽の際は籾のハトムネ状態を確認してください。



前年度に、ばか苗病やもみ枯れ細菌病が発生した圃場や採種圃場近くの圃場は**モミガードC水和剤**や**テクリードCフロアブル**など薬剤処理を行いましょう。



モミガードC水和剤



テクリードCフロアブル

薬剤名	モミガードC	テクリードC
使用方法	・モミに直接薬剤を塗す粉衣消毒法と薬液に漬ける浸漬消毒法があり、 水づけ前に行います。 ・薬剤処理後は2日位風乾(風通しの良い日陰)	・モミに吹き付けまたは塗布する方法と薬液に漬ける浸漬消毒法があり、 水づけ前に行います。
薬剤1袋当り処理量	粉衣消毒法 ⇒ 20kg 浸漬消毒法 ⇒ 10kg	吹き付け ⇒ 20kg または塗布浸漬消毒法 ⇒ 10kg
慣行米	○	○
マニュアル米	○	○
安心米(特裁米)	×	×
生活クラブ	×	×

栽培区分を確認して薬剤の選定をお願いします。

水づけ

籾に水分を十分に吸水させ発芽揃いを良くしましょう。**浸種温度が高くなると、ばか苗病を助長し、極度に低くなると出芽率が低下する場合がありますので**注意しましょう。

土作り

近年、異常高温・低温・少日照と気候の変化が頻繁に起きています。これらの対策として土作り資材や堆肥類を活用した土壌改良、適正生育が必要となります。特に、**ケイ酸**は稲にとって必要不可欠な成分になり、**ケイ酸と鉄**は一緒に施用すると吸収効率が良くなります。また、定期的に土壌診断を行い、土壌改善に努めましょう。

野菜出荷休日カレンダー(3月)

日	月	火	水	木	金	土
						①
2	3	④	5	6	7	⑧
9	10	⑪	12	13	14	⑮
16	17	⑮	⑲	20	21	⑳
23 30	24 31	⑳	26	27	28	㉑

○印が皆さんの休みの日です。
※JAのHPでもご覧いただけます。

1 月子牛市場成績

性別	雌	去勢	計
頭数(頭)	56	58	114
平均体重(kg)	297	328	313
平均販売価格(円)	523,463	599,197	561,994
前月比較(平均販売価格・円)	-66,380	-51,481	-60,350
前年同月比較(平均販売価格・円)	10,821	23,593	19,760
市場平均販売価格(円)	530,839	596,068	564,753

(税込)

令和6年産米 1 月末の出庫状況

集荷数量	227,018.0俵
出庫数量	71,861.0俵
出庫率	31.7%

※出庫数量には移動保管数量も含まれます。





レタス育ててみませんか？

【指導】

園芸課 後藤 瑠加



今回は、リーフレタスの栽培方法を紹介します。

播種の時期

リーフレタスは、春・夏・秋と3回播種のタイミングがあります。春播きは2月上旬～3月下旬、夏播きは7月中旬～8月中旬、秋播きは9月中旬～10月上旬が目安です。

播種の方法

種を播いた後、種が少し見える程度に覆土し、種や土が流れないように注意して水をあげましょう。種が重なると、間引きの際に一緒に抜けてしまうので、間隔を少し空けるようにします。

●プランター播きの場合

浅く溝を作り、種を条播きにします。

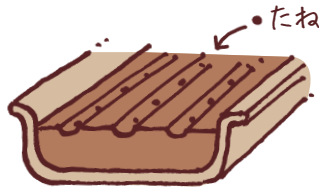

●ポット播きの場合

真ん中に凹みを作り、4粒ほど種を播きます。



育苗管理

●プランター播きの場合

本葉が1枚の頃、葉と葉が触れ合わない程度に間引きをします。その後、本葉が3枚まで生長した頃に、一番生育の良い1株を残して、その他は間引きます。

●ポット播きの場合

発芽後、本葉が1枚の頃に2本立ちにし、本葉が2枚になったら1本立ちにします。

定植～定植後の管理

本葉が4～5枚程度になれば定植の時期です。幅は60～90cm、高さは15cmほどの畝を立て、マルチを敷きましょう。

定植をする際には苗鉢にたっぷり水を含ませ、株間30cmで浅植えにします。定植後にも再度水をかけてあげ、根の乾燥を防ぎましょう。

収穫

草丈が25cmほどになったら収穫時期です。収穫の際は、葉を手で押しながら包丁などで芯を切断しましょう。



アカバネ病予防は継続的に実施しましょう



【指導】

畜産課 高橋 宏 大



アカバネ病とは

6～10月頃、主に妊娠牛が、蚊の媒介によってアカバネウイルスに感染すると発症します。8月頃～翌年4月頃にかけて、流産・死産や脊椎、四肢の湾曲などの奇形子牛を起こす流行性の病気です。

予防対策

●まずはワクチン接種

対策としては、ワクチンの接種が有効です。接種時期は蚊などの吸血昆虫が発生する前、春先の4～6月頃に行います。ワクチンを接種したことがない母牛は、必ず接種しましょう。毎年、接種している母牛についても6月頃までに接種をしてください。

●蚊の発生を防ぐ

また、蚊の媒介が原因となることから、蚊が発生しないように水たまりや雑草などの茂みをなくすることも大切です。

継続的な接種に尽力を！

ウイルスによる病気のため、発生してからでは治療法がありません。アカバネ病のワクチンは免疫を約6カ月間持続させることから、継続した接種が必要になります。アカバネ病の被害は肉用牛・乳用牛ともに甚大な被害をもたらすため予防に努めましょう。

色麻町・下高城ふぁあむ 日本農業賞で大賞!!

農業経営や技術の革新に意欲的に取り組み、地域社会の発展に貢献する農業者らの功績をたたえる日本農業賞が1月27日に発表されました。集団組織の部では、色麻町の農事組合法人下高城ふぁあむが大賞に輝きました。

下高城ふぁあむは、専業・兼業の農家が協力し合い全員参加で営農を行う「ぐるみ型」の方針や、戦後に一度途絶えた伝統野菜「高城ごぼう」の復活、農業体験の受け入れなど集落の活性化に貢献していることが高く評価されました。代表の早坂成弘さんは「今後も、地域の農業を地域で守るということをしていきたい。スマート農業などにも積極的に取り組んでいく」と話します。

同賞はJ A全中とJ A都道府県中央会、NHKが主催し、今年で54回目。3月には、東京都のNHKホールで授賞式が開かれるほか、NHK制作の番組も放送予定です。



受賞を喜ぶ下高城ふぁあむの構成員ら

SUSTAINABLE DEVELOPMENT GOALS

世界を変えるための17の目標

J A加美よつばはSDGsに
取り組んでいます!

わだ い ゆ め

W A D A I Y U M E



ネギの出荷準備をする我孫子さん



甘さと柔らかさアップ 雪囲いで作る寒熟ねぎ

雪囲いをして、甘さや柔らかさの増した「寒熟ねぎ」が1月上旬から下旬までの約1カ月間、期間限定で出荷されました。

寒熟ねぎとは、収穫後にハウスで風雪にさらして熟成させたネギのこと。黄緑色の葉が出るまで育てることで、柔らかくなり糖度も通常のネギより増しています。今シーズンは、2022・23年度と比べて夏の暑さの影響が少なく、収量増が見込まれ全体で約50トンを出荷。集荷したネギは県内市場を中心に販売されました。

約20アールで栽培する我孫子武二さんは「一度土から引き抜いてストレスを与えることで、甘みが増す。ぜひ、一般のネギと食べ比べて味わってほしい」と話しました。

関連動画を公開中!

スマホでQRコードを
読み取ってください



蟹座 かに
(6.22~7.22)

《全体運》 周囲からの支援が心強いとき。ロウるさいと感じる助言にも聞いておくだけのメリットがあります。仕事優先で《健康運》 クイズで頭の体操を。ヘッドマッサージも◎ 《幸運の食べ物》 ウルイ





24年産の生産状況を説明する林課長

12 つくも責任 つかろ責任

2 J A 合同で 加工用トマト栽培講習会

J A 加美よつばは1月28日、J A 新みやぎ・いわでやま地区と合同で加工用トマト栽培講習会を開き、生産者ら8名が参加しました。

講師を務めたコーミ(株)調達グループの林康弘課長は「県内の2024年産加工用トマトは、夏の大雨で平均収量が前年より減少した。収量を増やすには面積の拡大よりも、反収を上げることが重要。比較的耐暑性のある品種にチャレンジし、収穫時期をずらして植え付け本数を増やすことが増収につながる」とアドバイスしました。

生産した加工用トマトは、当J Aオリジナル商品のケチャップやソースの原料となります。25年産は作付面積5ヘクタールを目指します。

11 積み重ねられるまちづくりを

予期せぬ火災に備えて 消防訓練

J Aは1月23日、防災意識を高めようと、本店と色麻拠点センター合同の消防訓練を行いました。

1階調理室からの出火を想定し、火災発生時の役割分担に従って被害状況の確認や119番通報、初期消火、重要書類の持ち出しなどを訓練。また、J A職員が、利用客の安全を確保しながら避難誘導を行うシミュレーションを実施しました。

石原経教総務課長は「緊張する中だったが、当初の予定通りに進み、一定の成果が得られた。消防署からのアドバイスもあったので、万が一でも対応できるように、今後も訓練を継続していく」と話しました。

また、同日には営農センターでも訓練を行いました。



水消火器で消火の手順を学ぶJ A職員

17 パートナースHIPで目標を達成しよう

協同の力で地域の活性化を 安全祈願祭・新年挨拶会

J Aは1月6日に、安全祈願祭と新年挨拶会を開きました。

安全祈願祭では、色麻町伊達神社の高崎清雅宮司が、今年の五穀豊穡やJ A事業の発展などを祈願。役職員を代表し、小松孝一組合長や年男・年女の職員が玉串奉典をして農作業の安全などを祈りました。

小松孝一組合長は「J Aは不断の自己改革を求められている。我々が農家・組合員の負託に応えることが、一番肝要だ。共に頑張ろう」と職員を激励しました。

また、後藤利雄専務は「一人ではできないことでも、知恵が集まれば解決できる。J Aを取り巻く諸課題に協同の力で取り組もう」と職員に呼び掛けました。



玉串を奉納する年男のJ A職員

小野田支部 ストレッチで健康を維持しよう

女性部の活動



▲ストレッチを指導する今野氏

1月24日、小野田支部では部員の健康意識を向上させようと、新年研修会をやくらい文化センターで開き、部員44名が参加しました。

講師として招かれた加美町保健福祉課の今野芳恵さんが、手軽にできる体操を紹介。参加者は、椅子を使った手足のストレッチや、ゲームを通したバランス感覚のトレーニングを実践しました。今野さんは、笑いを交えながら「利き手・利き足ではない方を意識して使い、左右のバランスを整えよう」と呼び掛けました。

研修会の後には、有志の部員によるレクリエーション発表を行い、マジックやダンスなどを披露。参加した皆さん、笑顔のあふれる時間を過ごしました。

青年部の活動

色麻支部 どんと祭裸参りに参加 晒姿で町内を練り歩く

色麻支部は1月14日、伊達神社で開催された、どんと祭の裸参りに参加しました。

当日は出発地点の色麻町農村環境改善センターに集合し、同神社の氏子青年会やスポーツ少年団などと共に参加。晒に草鞋などを身に着け、洋鈴を鳴らしながら同神社までの道のり約2kmを70名が練り歩きました。

参加した同部の庄子智弘委員長は「今年は例年になく温かった。一方で初めての人は寒かったと思う。町内を練り歩き、無病息災・五穀豊穡を祈願した。これからも伝統ある地域行事に参加していきたい」と話しました。

伊達神社の裸参りは地域と神社を盛り上げるため、同神社の氏子青年部発足と同時に、40年前から続いています。



▲練り歩く青年部員ら



▲祈願する青年部員ら

関連動画を公開中!



お役立ち掲示板

農機自燃部

スタッドレスタイヤは、定期的な点検が必要です。

CHECK! プラットホームが露出する前にタイヤ交換を!

スタッドレスタイヤは、溝の深さが50%以上摩耗して「プラットホーム」が露出すると、冬用タイヤとしては使用できません。

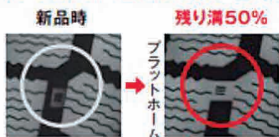

新品時 残り溝50%
残り溝が新品時の50%になったら交換の時期!



コレがプラットホームの目印(↑)

偏摩耗していたら早めのタイヤ交換を!

偏摩耗はタイヤの寿命を短めます。空気圧の確認、アライメントの測定・調整を行いましょう。定期的なタイヤの位置交換(ローテーション)をおすすめします。

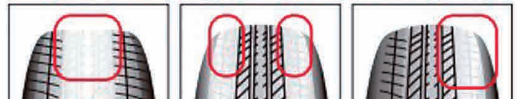

センター摩耗(空気圧過多による) ショルダー摩耗(空気圧不足による) 片減り(ミニバンなどの重い車に多い)

CHECK! タイヤサイド部もしっかりチェックしましょう!

タイヤサイド部が膨らんだものは、すぐにタイヤを交換してください。

タイヤサイドの膨らみ タイヤサイドの一部が放射方向に帯状に盛り上がっている場合は、タイヤ内部のコードが、衝撃などの外因により切れている可能性があります。



ホイールのフランジと縁石やキャッツアイなどにタイヤサイド部が挟まれて損傷する場合があります。

<受検イメージ図>



タイヤサイドのへこみ

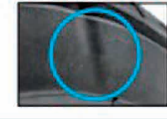

タイヤサイド部の放射方向に帯状のへこみができる場合があります。これは、内部の構造上できるもので、安全上問題なく不良品ではありません。



乙女座 おとめ (8.23~9.22)

(全体運) 予想外の展開がありそう。かなりの追い風です。反発するより流れに乗るのが正解。臨機応変にチャンスを生かして(健康運) 羽織るものを用意。気温変化に合わせて脱ぎ着を(幸運の食べ物) つまみ菜



青春ストーリー



農業科3年生

鈴木 克実 さん
(加美町 出身)

▶ムラサキを使った染め物を手に



★現在の目標
車が好きなので、いつか自分の工房を持ちたい!!

▶先輩に引き継ぐため、iPadで資料作り



- Q** 農業に興味を持ったきっかけは?
- A** 元々は機械関係に興味がありました。そこから農業機械にも興味を持ち始め、加美農の学科は特色があって、おもしろそうだと思います。
- Q** どんなことを勉強しているの?
- A** 加美町と共同で、薬用植物の「ムラサキ」の商品開発を行いました。6年ほど前から始まったプロジェクトで、先輩方から「ムラサキを使った染め物を作ってほしい」と引き継ぎました。栽培方法が確立していない植物なので、今年は植えた種の内、10%ほどしか移植の段階まで育ちませんでした。後輩には、この失敗を活かしてもらいたいです。
- Q** 好きな教科は?
- A** バイオ専攻です。自分達で課題を探して、研究するのが楽しかったです。
- Q** 学校生活で印象的だった事は?
- A** ワサビ農園へ見学に行ったことです。ワサビを育てているところを初めて見たので、新鮮でした。

自動車センター にお越しく下さい

自動車センターでは、新車・中古車の販売、車検・定期点検・消耗品の交換などの整備を行っています。新車1カ月点検や購入後の6カ月点検の実施、車検早期予約割引をはじめとした様々な特典をご用意。充実したお車のメンテナンスサービスも準備しています。JAマイカーローンを利用した支払いも受け付けています。

また、毎年、春と夏に総合展示会を管内で開催し、農業機械や農業資材と同じく自動車の展示・販売も行っていますので、足を運んでみてください。

組合員の皆さまが安心安全なカーライフを過ごせるように、プロの整備士による丁寧な作業を日々心掛けています。自動車に関するご相談は、自動車センターへお気軽にお立ち寄りください。



尾形 一幸
自動車課長



展示会では各メーカーの担当者が
ご相談をお受けします



自動車センター

加美郡加美町字矢越201番地
☎0229-63-3588





アーモンド
チュイル

焼きたてのうちに丸く形を作ります

材料 20枚分

- バター（食塩不使用）…60g
- 砂糖…60g
- 卵白…1・1/2個
- 薄力粉…60g
- スライスアーモンド…60g



作り方

- ①オーブンは170度に予熱しておく。バターは室温で軟らかくし、泡立て器ですり混ぜてクリーム状にして、砂糖を加えて白くなるまですり混ぜる。ここに卵白を少しずつ加える。
- ②①にふるった薄力粉を加えてゴムべらで混ぜ、粗く砕いたスライスアーモンドを加えて混ぜる。
- ③オーブンシートを敷いた天板に②を落とし、6cm長さ・3cm幅にナイフで薄く延ばす。
- ④オーブンで10分焼き、焼き上がった熱いうちにシートから外し、麺棒などに当てて丸く形を整える。



パンケード
クルベット

市販の冷凍のクレープ生地を使っても手軽にできます

材料 4人分

- | | | |
|------------|---|-----------------|
| 卵…1個 | A | バター…大さじ1 |
| 油…大さじ1・1/2 | | 小麦粉…大さじ1・1/2 |
| 水…150ml | | 牛乳…100ml |
| 小麦粉…90g | | 塩…小さじ1/4 |
| むきエビ…100g | | こしょう…少々 |
| タマネギ…60g | | 衣（小麦粉、卵、パン粉）…適宜 |
| バター…大さじ1 | | 揚げ油…適宜 |
| 塩・こしょう…各少々 | | トマトソース…80g |
| 白ワイン…大さじ1 | | パセリ…適宜 |

作り方

- ①クレープ生地を作る。ボウルに卵を割りほぐし、油、水を混ぜて小麦粉を加え、ダマにならないように混ぜて1時間くらい寝かせる。これをフライパンで薄く4枚焼く。
- ②むきエビとタマネギはみじん切りにしてバターで炒め、塩、こしょう、白ワインで味付けをする。
- ③Aを混ぜて加熱しホワイトソースを作り、②をあえて4つに分ける。
- ④①のクレープ生地の中心に③のをせて包み、衣を付けて高温の油で色良く揚げる。
- ⑤皿にトマトソース、④を盛り付け、パセリを添える。

お米をおいしく楽しもう

五ツ星お米マイスター ● 小池 理雄

海外からも注目される日本のお米

お米は世界中で栽培されています。ところが今、ジャポニカ種、その中でも日本のお米は世界的な和食ブームとともに注目されているんだ。その証拠に、お米の輸出を見てみると、2023年時点で、過去10年間で比べるとなんとその量は12倍以上にもなっているんだって。

でも外国人から見た日本のお米は、実はとっても異質な世界なんだ。外国のお米はあくまでも「RICE」であって、それ以上でもそれ以下でもない。ところが日本人は「品種による味の違いを楽しんでいる」「料理に合わせてお米の種類を変えている」「すし屋では自分のお店専用のブレンド米を使っている」「お米がおいしくなるための精米技術がある」「保存のために単に乾燥させるのではなく、水分と味を気にしている」などなど。

「え、お米なのにそこまでやるの!？」と、外国人にとっては「アンビリバブル」な世界なんだ。東京・原宿にある小池精米店の前は、普段から大勢

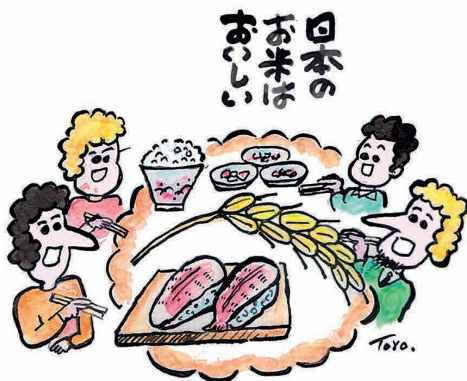

の外国人が歩いていきます。時々お米を買ってくれますが、以前は「日本で最も有名なお米が欲しい」といった簡単な要望でした。しかし最近「ニューヨークですし屋をやるので、すしに合うお米が欲しい」とか、「コシヒカリ以外で何か特徴的なお米はないか」とか、より具体的な要望が増えていくんだ。これも日本のお米に外国人が熱視線を送っている証しだね。

世界ではお米を味付けして食べるのが一般的で、日本のように白米のまま食べることはほとんどありません。そのまま食べても十分おいしい…。そんな日本のお米はジャポニカ種の中でも特に異質で、でもだからこそ多くの外国人から評価されているんだ。

皆さんは将来、外国で仕事をすることもあると思います。そのときに大事なものは、外国人が興味を持つ自分の国の特徴をいかに正確に、詳しく話せるかです。その中に間違いなくお米は含まれます。今日からしっかりお米と向き合いたいですね!

薬菜山

宮崎城主大崎氏家臣笠原氏

渡 邊 哲

初代 笠原重廣（藤内左衛門）は延文2（1357）年8月、奥州管領斯波（後の大崎代）家兼（足利一族）とともに大崎に下向宮崎城を賜った。城づくりの名人と言われた。以来、大崎氏家臣笠原氏は延文4（1359）年から十代隆重まで、230年余宮崎を支配することとなる。熊野神社の移転、赤新田堤や川久保堰の開削を行う。

笠原七代の仲沖（九郎兵衛）の子供たちはそれぞれ、八木沢城主、枇杷館主、米泉城主、谷地森城主、孫澤城主となり、田川添いの沢地に城を構えた。ここは産鉄の要地である。遡ること、熊野神社が元応2（1320）年に勧請の際、すでに宮崎の地をアラハバキの郷、荒谷の郷と呼び、さらに城の北方、北川内は烏川、虎取川と砂鉄に関わる地名が残っている。田代付近の長砦には金（＝鉄）銀山等の鉱山があり、虎取川上流に薬師堂があったと言われる。（後、道城上の沢に移転。付近には砂鉄に関わった職人をさす砂子という字名がある。）熊野神社の本宮神は素戔嗚尊（＝熊野牛王＝牛頭天王）で、これは朱砂王（産鉄王）と読める。なお、宮崎の熊野神社の祭神は、伊弉諾尊、伊弉冉尊である。大崎地方を支配するためには、荒鉄は鉄砲の玉と成り得る必要資源であり、産鉄の地と言われる笠原氏の支配した宮崎は製鉄技術者の住処

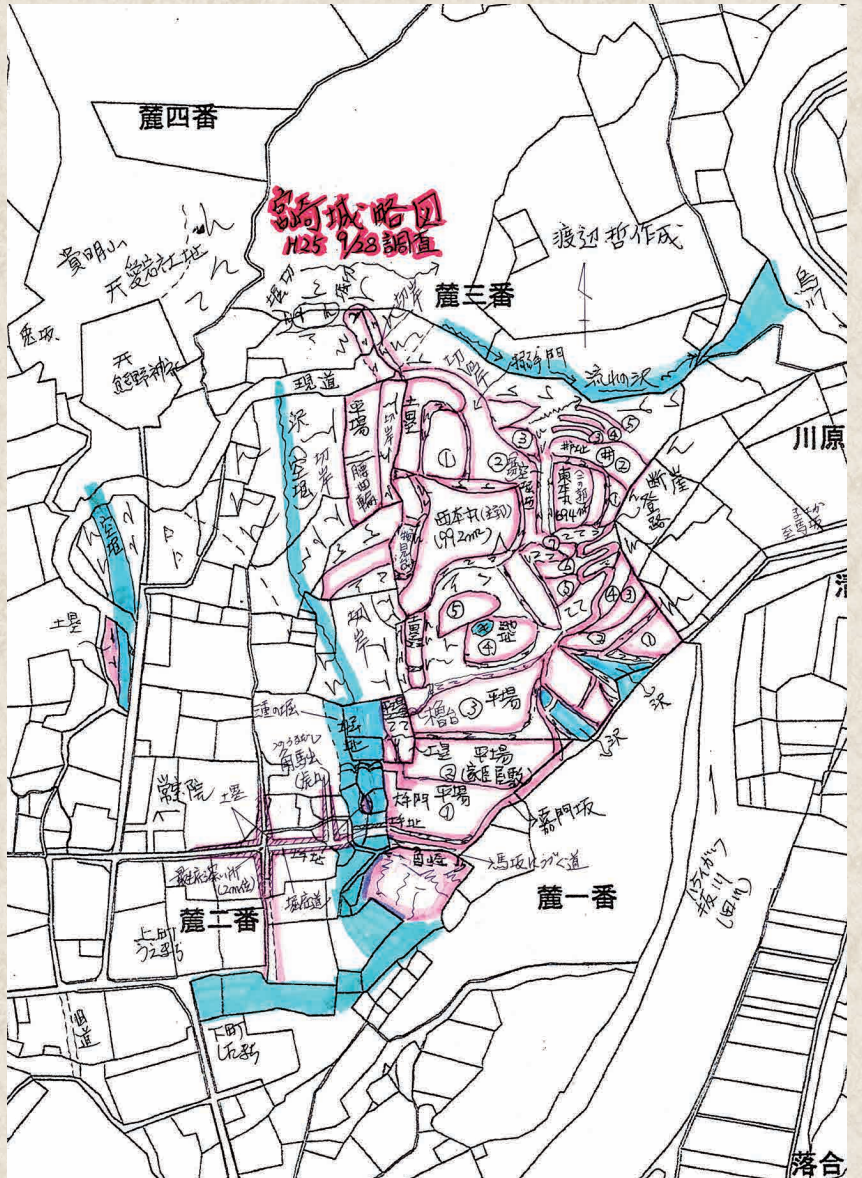

宮崎城略図 (平成25年9月28日調査)

として、また、牧野は軍馬を育成するに適する土地柄でもあった。

伊達側文書によれば、天正19年6月24・25日の宮崎城の戦いでは、宮崎城から「鉄砲を、雨・霰のように撃ってきた」とある。伊達の智将濱田伊豆景隆が戦死をしている。後詰（ごづめ）である最上援軍が、湯の倉（陣ヶ森・四日霧と呼ばれる所）まで来たが落城を知るや引き返したと伝わる。援軍到着により伊達軍の背後から最上軍が攻めていたら、歴史は大きく変わったかもしれない。

(加美町在住)

◆「薬菜山」は地域の有志の寄稿によってできている文集です。新しい執筆者の方を随時、募集中です。

- ・ 次回、第19号は2025年4月末日締切（6月初旬発行予定）
 - ・ 原稿は原則として一人当たり2頁（本文1800字前後）
 - ・ 会費4000円（8～10頁の場合は1万円）
 - ・ お問い合わせは左記まで
- 中島 勝 (☎63-3061)

加美消防署から
お知らせ

春の火災予防運動が始まります!!
3月1日(土)~3月7日(金)

鳴りますか?? 住宅用火災警報器

10年 たらたら交換を
定期点検 も忘れずに

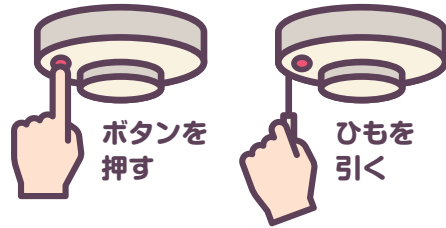

寝たばこ注意!!
くわしくはコチラ



**住宅火災による
死者多発中**
くわしくはコチラ



加美消防署 ☎63-2003

西部分署 ☎67-2369

OSAKI
安心・安全を届ける



第35回 レディースセミナー **参加者募集!**

県内JAの女性部が集結するレディースセミナーが3年ぶりに開催されます。
参加できるのは、女性部員のみ!この機会に女性部活動に加わってみませんか?
詳しくは、各拠点センター女性部事務局へお問い合わせください。

令和7年 **6月23日(月)**

開場13:30 / 開演14:00~閉演15:30 (予定)

開催場所 川内菽ホール (宮城県仙台市青葉区川内40)

募集人員 女性部員 80名程度

料金 9,500円

※弁当・送迎代込み

※料金の一部は女性部で負担するため、さらに
お得な金額でご案内いたします!

スケジュール

- 4月中旬~5月末日 / 参加申し込み受付期間
- 6月10日(火) / 参加人員の最終決定
- ※以降のキャンセルは、買取とさせていただきます。

記念講演のゲストは
森 公美子氏



山羊座 やぎ
(12.22~1.19)

〈全体運〉スリリングな運氣です。危ない場所には近寄らないで。周囲とコミュニケーションをよく取り誤解のないように〈健康運〉自分に合ったストレッチを選んで。無理は禁物〈幸運の食べ物〉ソラマメ



JAクミアイロパン 加美よつば販売所 3/1 移転します

移転日 令和7年3月1日

移転先 総合催事ホール「よつば館」2F 加美町字町裏180番地の2

連絡先 TEL 0229-87-8245 FAX 0229-87-8247

※電話番号に変更はございません

営業時間 平日8:30~17:00(土日祝休業日)

※夜間休日における緊急時は「JAあんしんセンター」へ
転送されます。そのまま呼び出しを続けてください。



宮城県内JA合同職場説明会

日時 令和7年3月7日(金)

13:00~17:00(受付12:30~)

場所 JAビル宮城 11階大会議室

仙台市青葉区上杉1-2-16(仙台市地下鉄 勾当台公園駅から徒歩3分)

参加予定団体

JA仙台、JAみやぎ仙南、JA加美よつば、JA新みやぎ、
JAみやぎ登米、(株)ジェイエイ仙台

タイムテーブル・詳細内容・参加申込みは
QRコードからご確認ください。



当日受付OK

服装自由

JAのお土産
プレゼント



お問い合わせ

JA宮城中央会経営支援部

TEL: 022-264-8240

E-mail: jagousetsumiyagi@ja-mg.or.jp

●人事異動のお知らせ (敬称略)・()は旧部署

令和6年12月21日付

管理部付

鈴木 明日香 (営農販売部営農企画課(農地集積一元経理担当))





今月号のテーマは「住んでいる地域の良い所」

来月号のテーマは「**ひな祭り**」です。
たくさんのお便りをお待ちしています！



たくさんのお便り、ありがとうございます
이었습니다。お便りから景色や近所との
仲良などが伝わってきました。私も
住んでいる地域の良さを確認したいで
す。(景)

私の住んでいる小野田区域城内地区では、
天気の良い日は西に薬菜山、南に船形山、
北に栗駒山の三山が一望できます。
(小野田 大泉つゑ子さん)

野菜の栽培の仕方（耕しから蒔き方）など
教えてもらったり、できた野菜のおすそ分
けをしたり、近所の関わり合いが良好です。
今年もどんな野菜が作れるか楽しみです。
(小野田 S・Nさん)

私達の集落にはパークゴルフ愛好会があり
ます。年間を通してゴルフをしたり、焼肉
や豚汁を食べたりして交流を図り健康に気
をつけています！
(中新田 M・Sさん)

静かで景色が良く見晴らしの良い所です。
(色麻 コスモスさん)

理事会報告

全議案原案どおり承認されました

第16回1月定例理事会（令和7年1月28日開催）

第1号議案 令和6年度第3四半期並びに年度末推定経営検討につ
いて

監事会報告

全議案原案どおり承認されました

第11回1月監事会（令和7年1月15日開催）

第1号議案 令和6年度第2回随時監査実施要領（案）について
第2号議案 令和6年度外部確認監査実施要領（案）について

管理部
から

組合員資格の確認を 実施いたします

組合員資格（氏名、住所、組合員資格の区分など）に変
更がある場合は、最寄りのJA支店・各拠点センターまで
お申し出ください。

より
詳しい

JAの情報やお知らせは
公式ホームページをご覧ください！

加美よつば

Q検索

「加美よつば」で検索するか、右のQRコード
から！



2025 3月 JA 行事予定

2直売所ポイント2倍デー

移動店舗車（小野田）

イブニングサービス

移動店舗車（宮崎）

01 土

16 日

02 日

17 月

03 月

18 火

04 火

19 水

05 水

20 木

06 木

21 金

07 金

22 土

08 土

23 日

09 日

24 月

10 月

25 火

11 火 子牛市場

26 水 定例理事会

12 水

27 木

13 木

28 金

14 金

29 土

15 土

30 日

※予定が変更・中止となる場合が
あります。

31 月



魚座 うお
(2.19~3.20)

〈全体運〉勢いがあります。ダメ元でやってみたこともなんとかなりそう。率先して動きましょう。
行動的なほど開運 〈健康運〉運動で良い汗をかきましょう。体力もアップ 〈幸運の食べ物〉ニラ



まちがいがし

右のイラストには左のイラストと違う部分が5カ所あります。間違っている部分を左下の枠内の数字で探しましょう。

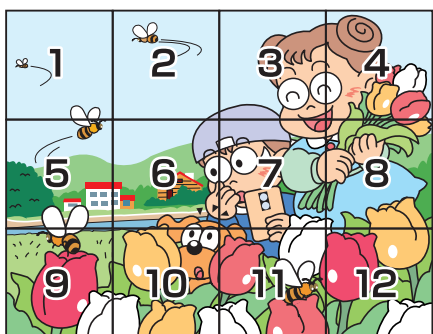
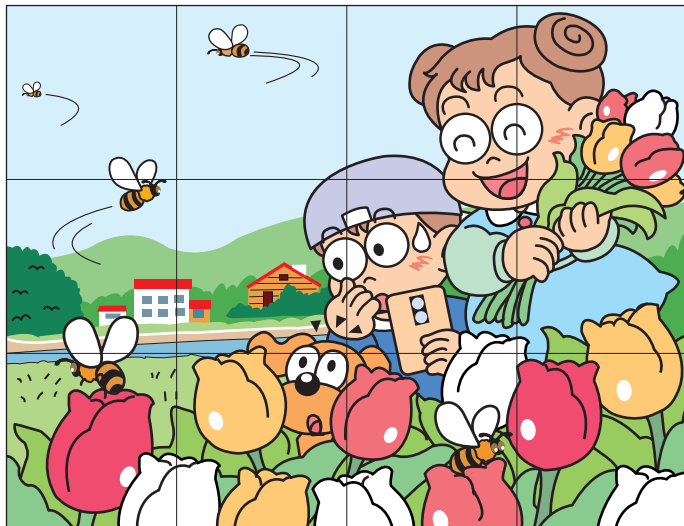
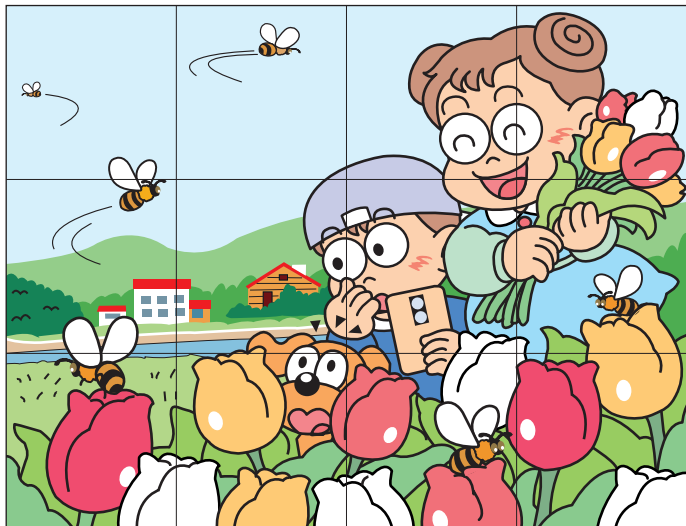

《応募方法》正解者の中から抽選で、下記に掲載の「全農ラドファ 農協ごはん」3パックを4名の方にプレゼント。ハガキ（左下掲載ハガキでも可）、メールまたは各拠点センター窓口にある応募用紙に解答・来月号のテーマに寄せた内容またはご意見・住所・氏名・電話番号を書いて左下掲載ハガキの宛先またはJA窓口までご応募ください。

締切 2月28日（金）

2月号の答え

- 2.....のほりがない
- 5.....フードが大きい
- 7.....糸のほつれがない
- 11.....魚が1匹多い
- 12.....ボトルが少ない

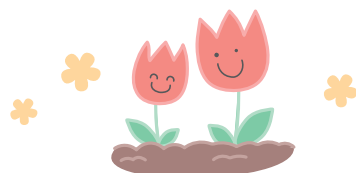

郵便はがき

お手数ですが
85円切手をお貼りください

9 8 1 4 1 2 2

色麻町四竈字柵木町14番地の1

加美よつば農業協同組合

「YUME」編集係 行

ご住所 〒 -		
お名前 P.N. (ご希望の方)		
年齢	性別	電話番号
歳	男・女	() -

✂ (キリトリ線)

今月のプレゼント

全農ラドファ 農協ごはん

1個 (180g) 参考価格 208円 (税込)



お釜を火にかける直火炊きと、ご飯を蒸らした後に余分な水蒸気を発散させるシャリ切りにより、ふっくらとツヤのある粒の立ったご飯に仕上げています。新鮮なおいしさでお届けするため、窒素ガスを入れてパックにしています。

今月のプレゼントは「全農ラドファ 農協ごはん」3パックを4名の方に!

〈商品のお問い合わせは〉 拠点センター営農経済課へ

*個人情報取扱いについて ご応募に際して取得しました個人情報は、プレゼントの抽選・発送、広報誌の編集企画の目的以外には使用しません。ただしJAからのお知らせを送付させて頂く事がありますのでご了承ください。また、承諾なく第三者に提供致しません。



おじいちゃん・おばあちゃんが我が家のめんこ孫を紹介！

今月の表紙

おうちの

めんこ孫



色麻 菅原
ふしお 藤男さん(72歳)
ようこ 陽子さん(70歳)
りこ 莉子ちゃん(4歳)
るい 琉生くん(2歳)
れい 怜生くん(2歳)

3人とも外遊びが大好きで、天気の良い日は近所でお散歩したり、お庭で三輪車に乗ったりしています。毎日、追いかけて歩くのが大変です(笑)
長女の莉子は、お母さんに教わってトイピアノで「きらきら星」が弾けるようになりました。最近では文字を書くことも、だんだん上手になってきましたね。
琉生と怜生は、双子なのに性格や好みが全然違います。琉生は、どちらかというと勝気ですが、恥ずかしがり屋な面もあります。怜生は、少し気の弱いところがあり、お絵描きが大好きです。ここ数カ月で一気に言葉が増えて会話が成り立つようになって、日々成長を感じています。
これからも、3人仲良く育ててね。

編集後記

今冬は数年ぶりにしつかりと雪が積もり、冬の寒い日も多いですね。
2月11日には「うめえがすと鍋まつりin加美」が開催され、JAは、「6次化商品の「とまとケチャップ」を使った恒例のトマト鍋を販売しました。たくさんのお来場、ありがとうございました！寒い中で食べる鍋は、おいしさもひとしおですね。



我が家では、「とまとケチャップ」で味付けしたポトフも冬の定番です。ケチャップの酸味と、具材のジャガイモやタマネギの甘さが相性抜群。皆さまの冬の定番料理は何ですか？
ちよめ助

応募用紙

まちがいさがしの答え(数字を5つ記入してください)

「みんなの声」へのお便りまたはJAへのご意見
広報誌への掲載 ▶ 可 ・ 匿名(P.N.)なら可 ・ 不可
(○で囲んでください)

URL <https://www.ja-kami.or.jp/>
E-mail yotsuba@ja-kami.or.jp

リサイクル運動推進のため再生紙を使用しています。