

よつばの

YUME

あなたとJAをつなぐ情報誌

4

2025
vol.287

清流の里に未来を拓く

加美よつば農業協同組合



特集1

JASって何だ？

特集2

「消費者力」養成講座

CONTENTS

特集①JASって何だ？	2~3
特集②「消費者力」養成講座	4~5
わだいゆめ	6~7
青春ストーリー／青年部・女性部の活動	8
YUMEの種	9
今月の営農情報	10~11
JAからのお知らせ	12~13
みんなの声／JA行事予定／理事会・監事会報告	14
まちがいさがし／今月のプレゼント	15
おらいのめんこ孫／編集後記	16



食品売り場などでよく見かけるJASマーク。ところでJASって何だろう？ どんな役割があるんだろう？ みんなで考えてみましょう。

JAS知っているようでよく知らないって何だ？

Japanese Agricultural Standards

JAS＝日本農林規格、英語の頭文字を取った通称です。

JASは、食品や農産物、木材などの品質や成分、生産方法、管理方法などについて、農林水産大臣が定めた国の基準(規格)のことです。この基準を満たし、認証を取得することでJASマークを付けることができます。JASマークは、製品が一定の品質や安全性を持っていることを示す目印なのです。

協力：一般社団法人日本農林規格協会(JAS協会) イラスト：ゆきたけし

なぜJAS制度ができたの？

JAS(日本農林規格)が最初に法律で定められたのは1950年のことです。当時、日本は戦争が終わったばかりで、ものが不足しているだけでなく、質の悪い製品もたくさん出回っていました。こうした問題を解決するため、食品や農林水産物の品質や基準を統一して、一定のレベルを確保するためのルールが必要になりました。それがJASです。

JAS制度はどんな役に立っているの？

JASの規格は94種類あります(2025年1月現在)。この規格があることで、私たち消費者は製品が一定の基準を満たしていると確認できるので、安心して自由を選ぶことができます。さらに、JASの認証を受けた会社は自分たちが作る製品の品質やこだわりをアピールできて、広く社会の信頼を得ることもつながります。

JASマークの安心の決め手とは？

JAS制度の下、国から認められた検査機関(登録認証機関)が、毎年、農場や工場を訪れて基準を満たしているかをチェックしています。この検査では、製品の作り方や品質がJASの基準に合っているかを細かく確認します。これにより私たち消費者は安心して品質の良い製品を手にとることができるのです。

JASの歴史を知ろう

JAS制度は、1950年に日本農林規格等に関する法律(JAS法)として始まりました。その後、70年に「品質表示基準」という仕組みが加わり、現在のJAS制度の基礎がつけられました。食品や農林水産物の品質や基準がしっかりと定められており、私たちも安心して利用できる仕組みになっています。

1970年に加わった「品質表示基準」の仕組みは、2013年に新しく作られた「食品表示法※」に移され、現在は別の法律として運用されていますが、目的は同じく、消費者が安心して製品を選べるようにすることです。

※食品表示法とは、食品には具体的な表示ルールが食品表示基準で定められています。食品の製造者、加工者、輸入者または販売者(食品関連事業者等)は、このルールを守らなければなりません。

1950
昭和25年

JAS法制定
JAS制度を創設



1970
昭和45年

品質表示基準制度の導入

1993
平成5年

生産方法に特色のある
JASが制定できるよう改正

1999
平成11年

有機食品の
検査認証制度を導入



2005
平成17年

流通方法に特色のある
JASが制定できるよう改正

2013
平成25年

品質表示基準制度が
JAS法から食品表示法へ移管

2017
平成29年

JASの対象を
モノの生産方法(プロセス)や
取扱方法(サービスなど)、
試験方法などにも拡大



2022
令和4年

有機JASに有機酒類を追加



牡羊座 おひつじ
(3.21~4.19)

〈全体運〉前へと進む勢いがあります。答えを出しかねていたことにもひらめきがありそう。友人や知人との交流を大切に 〈健康運〉 運勢は好転。新しい健康法を試してみると吉 〈幸運の食べ物〉 小松菜



探そう！ JASマーク

私たちが主に目にするJASマークには、平準化規格のJASマークで通称「一般JAS」と、生産の方法などに特色のあるJASのうち、有機の基準に適合する製品に付ける「有機JAS」、有機以外の製品に付ける「特色JAS」などがあります。



おいしさや、安全な品質を表しているんだね

平準化規格JASマーク、通称「一般JAS」



品位、成分、性能、その他の品質などがJASに適合している製品に付けられるのが、通称「一般JAS」(平準化規格のJAS)です。マークの下には検査した機関の名称が記されていて、第三者機関がしっかり審査した証拠になります。JASの中には等級のある製品もあります。その場合はJASマークに併せて等級も記されています。JASの格付が疑わしいなど、何かがあった場合には事業者を追跡できる体制が取られています。



発見！



環境に優しい作り方を表しているのね

有機JASマーク



有機JASマークは、登録認証機関から有機JASの認証を受けた事業者が、有機JASの基準に従って生産した有機農産物、有機畜産物、有機藻類とそれらを原料とした加工食品などに付けられています。事業者が有機JASの認証を受け、製品に有機JASマークを付けなければ、「有機」や「オーガニック」の表示はできません。



発見！



こだわりの作り方を表しているのよ

特色JASマーク



特色JASマークは日本の伝統的な方法で生産された製品や、付加価値のある製品などに付いています。日本を象徴する「富士山」と、日の丸を連想させる「太陽」を組み合わせたデザインには「信頼の日本品質」への思いが込められています。このマークの製品には、手延べ干しめん、りんごストレートピューアジュース、地鶏肉、熟成ハム類、熟成ソーセージ類、熟成ベーコン類、ノウフク製品、大豆ミート食品類などがあります。



発見！



測定方法にも規定があるんだ

試験方法JASマーク



食品や農林水産物に多く含まれる機能性成分などの測定方法を規格化したのが試験方法JASです。国際的な評価基準に基づいて登録を受けた試験業者が、これらの試験方法により試験を行った結果であること、つまり試験結果の信頼性を証明するための認証が、この試験方法JASマークなのです。このマークは、私たちが目にすることは少ないかもしれませんが、企業は自社の生産技術などの強みをアピールできるので、販売戦略を立てる上で重要な制度といえます。

広がるみんなのJAS

「ノウフクJAS」は、農業と福祉が連携して、障害のある人が生産工程に携わった食品や観賞用植物の農林規格です。「ベジタリアン・ヴィーガンJAS」は、宗教上の理由などで肉や魚などの動物性食品を取らず、穀物や豆類、野菜などの植物性食品を取る人が適切に商品選択ができるよう、ベジタリアンやヴィーガンに適した加工食品や、その料理を提供するレストランの基準を定めた規格です。



「ノウフクJASマーク」(左)と「ベジタリアン・ヴィーガンJASマーク」の表示例

「消費者力」養成講座

私たちは、毎日お金を使って消費生活をしています。
消費者トラブルに巻き込まれないためには、正しく判断・選択・行動し、
自立した消費活動を行う力、「消費者力」を鍛えることが大切です。

参考資料:消費者庁「鍛えよう、消費者力」
<https://www.kportal.caa.go.jp/shohisha-ryoku/>
イラスト:信吉

あなたのすぐ近くにある「消費者トラブル」例

訪問販売(点検商法)

優しい人に親切にしてもらったと思ったら急に……

えっ それは大変だけど……

やっぱり瓦がずれている。このままだと台風が来たら飛ぶかもしれないぞ!

美容医療

無料のカウンセリングを受けようと
思っただけなのに……

手持ちのお金がないので……

ローンの支払いもできますよ。だいたい皆さんローンで施術しているから安心してください。

ネットトラブル(定期購入)

初回限定価格が安かったから
試してみようと思ったけど……

文字が小さくて読んでない……

定期購入プランです。申し込み画面は読んでいただいていますか?

ネットトラブル(課金)

友達に教えてもらった裏技で
ゲームをしていたら……

決済が完了しました!

ん? 買っちゃった……

消費者トラブルに遭いそうになったら……

「おかしいな、困ったな……」。勧誘や契約内容などに少しでも違和感を覚えたら、その場ですぐに契約したり、購入ボタンを押したりせず、まず落ち着いて考えてみてください。大事なものは、1人で対処しようとするのではなく、誰かに相談すること。すぐに結論を出さず、第三者の意見にも耳を傾けましょう。

消費者トラブルの被害に遭っている人

もしも被害に遭ってしまったら……

早期に対応することが被害を最小限に抑え、回復への第一歩になります。決して1人で抱え込まず、すぐに信頼できる人や消費生活センターなどの関連機関に

は、多くの場合「だまされている自覚がない」「だまされていることを知られない」「被害に遭っていても相談しない」などの傾向があるため、被害が拡大する恐れがあります。

周囲の人が被害に遭うのを未然に防ぐ、早期発見して被害拡大を防ぐためには、身近にいる人が日頃からよく観察し、対話(見守り)することが大事です。

相談しましょう。諦めたり放置したりすることで、さらなる被害につながってしまう可能性もあります。

最寄りの警察署に相談

#9110

- あやしい電話がかかってきた
- 詐欺や悪質商法に遭ってしまったかもしれないので相談したい など

消費者ホットライン

188(いやや!)

地方公共団体が設置している身近な消費生活センターや消費生活相談窓口をご案内します。

- 買い物や契約で困ったな、おかしいな、こんなはずじゃないと思ったとき
- 訪問販売や電話勧誘販売で契約してしまったけれど、解約したい・返金してもらえないか相談したい など

弁護士など法律の専門家に相談

- 事業者とのトラブルを弁護士に依頼して解決したい
- 支払ったお金を取り戻したい
- 法的な解決方法を探したい など

○日本弁護士連合会「ひまわりお悩み110番」
TEL : 0570-783-110

法テラス

- 一般的な消費者問題(法テラス・サポートダイヤル)
TEL : 0570-078374
平日 : 9時から21時/土曜 : 9時から17時 (祝日・年末年始を除く)
- 靈感商法等に関する消費者問題(靈感商法等対応ダイヤル)
TEL : 0120-005931
平日 : 9時30分から17時 (土日・祝日・年末年始を除く)



双子座 ふたご
(5.21~6.21)

〈全体運〉 人との交流に喜びがあります。会合、会食にはできるだけ出席を。困っていると手を貸してくれる人も現れそう 〈健康運〉 やる気がアップ。散歩や行動範囲を広げて ◎ 〈幸運の食べ物〉 タラの芽



「自分は大丈夫」と思っていませんか？

あなたの心理傾向と「消費者力」をセルフチェック！

各項目の点数を付けて、合計点を出してみましょう。

- 1点 ほとんど当てはまらない
- 2点 あまり当てはまらない
- 3点 どちらともいえない
- 4点 やや当てはまる
- 5点 とても当てはまる

セルフチェックで分かるあなたの心理傾向は？



ア	1	マスコミで取り上げられた商品はすぐ試したくなる	点	アの合計 点
	2	好きな有名人が薦める商品は買いたくなってしまふ	点	
	3	新しいダイエット法や美容法にはすぐに飛び付く	点	
	4	専門家や肩書がすごい人の意見には従ってしまう	点	
	5	無料だったり返金保証があるならいろいろ試してみたい	点	
イ	1	資格や能力アップにはお金を惜しまない	点	イの合計 点
	2	良いと思った募金にはすぐ応じている	点	
	3	欲しいものは多少のリスクがあっても手に入れる	点	
	4	どんな相手からの電話でも最後まで聞く	点	
	5	試着や試飲をしたために、つい買ってしまったことがある	点	
ウ	1	拜まれるようにお願いされると弱い	点	ウの合計 点
	2	おだてに乗りやすい	点	
	3	自信たっぷりと言われると納得してしまう	点	
	4	見かけの良い人だといひ信じてしまう	点	
	5	すてきな異性からの誘いだと断れない	点	
総合点数(ア+イ+ウ)=				点

ア・イ・ウの点数から見る、さらに詳しい注意ポイント

	特に注意すべきポイント	特に強化すべき「消費者力」は……
各項目群14点以上は危険！	ア 売り口上の信じ過ぎに要注意	気付く力 を付けよう！ 話題の商品や、限定品などに魅力を感じやすいときは、すぐに購入や契約せずに、落ち着いてゆっくり考えてみましょう。商品の実態や仕組みが十分に理解できない場合は、「良い言葉」だけを信じずに、批判的に考えて見極めることも大事。その場の雰囲気流されず、焦らず冷静に考える習慣を身に付けることも大切です。
	イ 自分の欲しい衝動に要注意	断る力 を付けよう！ 時として好奇心旺盛で何事も経験してみたくなったりしませんか？ 飛び付きたくなるようなおいしい話には「裏があるかも?」と、一度立ち止まって考えてみることも大事。少しでもおかしいと思ったら、きっぱりと断りましょう。断るときは「大丈夫です」などあいまいな言い方ではなく、きっぱりと「いりません」と伝えることが大切です。
	ウ 勧誘者の信じ過ぎに要注意	相談する力 を付けよう！ 性格的に、もめ事が嫌いな傾向のあなたは、勧誘の違和感などに対して、見て見ぬふりをしていますか。少しでも勧誘に違和感を覚えたら、1人で抱え込まず、周りの信頼できる人に相談してみましょう。周りの人に相談しにくい場合は、外部の消費生活センターなどに相談をするのも良いでしょう。

総合点数から分かるあなたの危険度

勧誘を受けたときに契約してしまう確率

総合点数が高い人ほど特に危険！ 勧誘には意識的に注意しましょう！

「性格的に自分は被害に遭わない」と思っている人でも4人に1人は契約！ 油断は禁物！

60点以上
50点台
40点台
30点台
30点未満

高
危険度

総合点数と購入・契約の割合

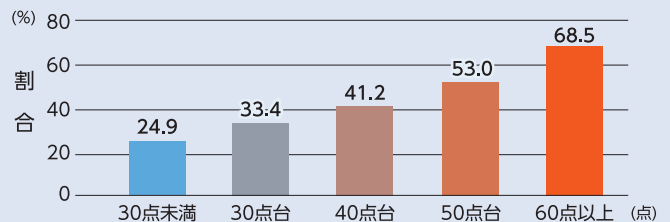

セルフチェックの結果をもとに、「消費者力」を鍛えましょう！



トマト鍋が大盛況

雪の降る中、温かい鍋求め行列も

2月11日、中新田区域で「第23回うめがすと鍋まつりin加美」が開催されました。加美商工会が主催し、加美農業高等学校や地元の商店会など21団体が自慢の鍋を出品しました。

J Aでは、西洋野菜のサボイキャベツやタマネギなど地場産品を使用し、6次化商品「とまとケチャップ」で味付けをした恒例の「よつばトマト鍋」を販売。ケチャップの酸味と野菜の甘みを活かした鍋は大好評で、13時過ぎには約470食が完売しました。

J Aの板垣純子営農企画課長は「風が強く雪が舞う悪天候ではあったが、目標販売数に達することができた。食べに来てくれた方から、おいしいと言って頂けて良かった」と笑顔で話しました。



お客さまにトマト鍋を手渡すJ A職員

関連動画を公開中!

スマホでQRコードを
読み取ってください



SUSTAINABLE DEVELOPMENT GOALS

世界を変えるための17の目標

J A加美よつばはSDGsに
取り組んでいます!

わ だ い ゆ め

W A D A I Y U M E



指導を受けながら大豆をつぶす児童



1年後の完成を楽しみに

西小の児童が味噌の仕込み作業を体験

西小野田小学校の3・4年生16名は2月6日、味噌作りを体験しました。指導したのは、小野田ふるさとの味研究会のメンバー。子どもたちに地域の食材や文化に親しんでもらおうと、食農教育の一環として指導し、今年で9年目になります。

児童らは、煮て柔らかくなった大豆をつぶし、麴や塩を混ぜる工程を体験。初めて見る麴のふわふわとした見た目や、独特の香りに興味津々の様子でした。仕込んだ味噌は同会で管理・熟成させ、1年後に完成。その後、調理実習や給食で活用するほか、各家庭に持ち帰って味わってもらおう予定です。

同日、東小野田小学校でも同様の体験授業が行われました。

関連動画を公開中!

スマホでQRコードを
読み取ってください



獅子座 しし
(7.23~8.22)

〈全体運〉非常に勢いがあり波に乗れます。良い結果を出せて周囲からの称賛も得られそう。ただ、偉そうな態度は控えて 〈健康運〉元気が出てきます。飛び出しているけがには注意 〈幸運の食べ物〉根ミツバ





寄贈品を手渡す小松孝一組合長④

J Aはスマート農業に関する授業や農業機械の実習などで活用してもらおうと、加美農業高等学校にスマート農業機器2台を寄贈しました。

2月26日、同校農業科の生徒がJAを訪れ、目録と農業機器を受け取りました。寄贈されたのは、トラクターなどのハンドルに取り付けて耕運作業や播種の効率化を図る自動操舵システムと、肥料散布の均一化やモニタリング機能が搭載されたアタッチメント機器。次世代の農業の担い手に、より良い学習環境を提供し、先進的な農業の知見を広げてもらおうと企画されました。

今後もJAでは、食農教育を後押しし、豊かな地域社会づくりを目指す「地域活性化活動」に取り組み、子育て・健康増進活動の支援などを行っていきます。

4 笑顔の思い出を
つくるために
スマホの疑問を相談
スマホ教室でネットとアプリの使い方を体験

J Aは2月25日、金融課主催のスマホ教室を開きました。スマートフォンに慣れ親しんでもらおうと実施し、組合員16名が参加。

ドコモショップのスタッフが講師となり、参加者のスマホを一緒に操作しながら指導。「インターネットを使おう」「アプリを楽しもう」をテーマに、欲しい情報を得るための上手な検索の仕方やアプリのダウンロードの方法など、すぐに使える実践的な内容を学びました。

J Aでは「JAバンクアプリプラス」などを提供しており、窓口に行かずとも様々な取引が可能になっています。今後も、スマホの活用を後押しするため、参加費無料のスマホ教室を定期的開催予定。



講師に教わりながらネット検索をする参加者ら

12 つくぬる未来を
つなぐために
セルフメンテナンスも実演
メーカー担当者がアドバイス

J Aは2月18日と19日、東部農機色麻センターで総合展示会を開きました。最新の農業機械や自動車、生産資材などを展示販売し、2日間で440名が来場しました。

会場では、農業機械メーカー2社によるセルフメンテナンス講習会を4回実施し、合計50名が参加。(株)クボタアグリサービスと(株)やまびこジャパンの担当者が草刈り機のナイフの交換方法やエンジンのエアクリーナーの清掃方法など、実機を用いて指導しました。

主催した本田健農業機械課長は「春商品や新製品の提案と情報提供を目的に開いた。新製品に興味がある方など多くの来場者に来ていただいた。この勢いを今後も維持したい」と話しました。



メンテナンス方法を学ぶ来場者

青春ストーリー



加美農業高等学校

農業科1年生

みそら
高田 美空 さん
(富谷市 出身)



フラワーロスをテーマに7月の高等学校
弁論大会全国大会に出場します。優勝に
向けて取り組んでいます。



▲ピンセットを使い、ペゴニアの種を1粒ずつ置いていく

A 良い取り組みだと思えます。一方で、気候や地形によっては育てられるものが限られてしまうので、バランスよく取り組むべきだと思います。

Q 地産地消・国産国産についてどう思いますか？

A 農業高校の自主組織である農業クラブの副会長として、11月に開催した収穫感謝の会の運営をしたことです。豚汁などを作ったり、クラス対抗競技などで盛り上がりました。

Q 学校生活で印象的だった事は？

A 農業高校の自主組織である農業クラブの副会長として、11月に開催した収穫感謝の会の運営をしたことです。豚汁などを作ったり、クラス対抗競技などで盛り上がりました。

Q どのようなことを勉強しているの？

A 幼い頃、結婚式場に飾られている花を見た人の幸せそうな様子を見て、自分も携わりたいと思いました。

Q ご自身の専攻専門に興味を持ったきっかけは？

▶現状の課題について意見を述べる庄子委員長



本部 組織活動の活性化に向けて 常勤役員と意見交換会

J Aと青年部・女性部は、2月5日に意見交換会をよつば館で開きました。小松孝一組合長をはじめとする常勤役員や青年部・女性部の役員ら40名が参加。

組織活動の活性化に向けて、「J A情勢と私達が今やるべきこと」をテーマに率直に意見を交わしました。事前に提出された質問書を元に、青年部・女性部役員がJ Aの業務や組織活動の今後の方針などを質問。組織体の担い手不足や、米価の高騰とそれに伴う米離れの心配など、様々な意見が交わされました。

青年部の庄子智弘委員長は「コロナ禍で縮小していた活動を見直し、新しい取り組みにも挑戦していきたいので協力をお願いしたい」と話し、J Aのサポート体制強化を要請しました。

青年部・女性部の活動



天秤座 てんびん
(9.23～10.23)

〈全体運〉運勢は吉凶混合。活発ですが手に負えないこともありそう。状況を整理して取捨選択を。欲張らないのが正解 〈健康運〉後半に上昇。治療は結果が出るまで続けましょう 〈幸運の食べ物〉ナバナ

《ミッション：農業の振興》
ひかる
佐々木 輝 さん
(22歳・青森県弘前市 出身)



地域おこし協力隊インタビュー

Y U M E の 種 TANE

自分の力で農作業ができるようになりたい

令和6年5月から地域おこし協力隊として加美町に移住し、農業の振興をミッションに活動をしています。農業法人の(株)原グリーンサービスに勤めながら、1から農業を学んでいるところです。

以前は農業と縁遠い生活でしたが、医療系の専門学校を中退したことを機に「今までと全然違うことをしたい！」と一念発起。加美町は父の地元で、親類にあたる(株)原グリーンサービス前会長の紹介もあって、農業に挑戦してみました。現在は主に、(株)原グリーンサービスでの農作業に従事し



ています。従業員の方々に教わりながら、水稲、大豆、種なしピーマン、チンゲン菜など季節ごとの農作物を育てています。特に栽培面積の広い水稲は、やってもやっても作業の終わりが見えずビックリしました。

また、町内で開かれる各種イベントに参加して、運営などのお手伝いもしています。加美町は静かな町ですが、イベントごとが多いところが魅力的だと感じます。活動の中で、出身や経歴、年齢の違う協力隊員同士のコミュニティは学ぶことも多く、抛り所となる大きな存在になっています。

移住したばかりの頃は、トラックターの運転も初挑戦で苦戦しました。今は、一通りの農作業を覚えて自分でできるようになることが目標です。

◆地域おこし協力隊・移住・定住に関するお問い合わせ

加美町 ひと・しごと推進課
TEL 0229-63-5611



播種日は田植え予定日から決定しましょう!

【指導】
米穀課 中 館 栄 紀



芽出し (催芽)

水漬け時の水温が高くならないように注意しましょう。近年、イネばか苗病の発生が増加しています。ばか苗病は浸漬温度が高く、また、催芽温度が低いほど発病が多くなります。

- 催芽温度 28℃～30℃
- 催芽時間 (30℃で催芽した場合の目安)
 - ・ひとめぼれ、まなむすめ……29時間
 - ・ササニシキ……22時間
 - ・みやこがねもち……18時間

令和7年産用水稲種子は、出穂後の高温の影響により種子の休眠が深まるとの報告がありました。水稻育苗時の出芽不揃いが発生する恐れがありますので、芽出しの際は必ずハト胸状態になっているか確認して播種を行いましょう。

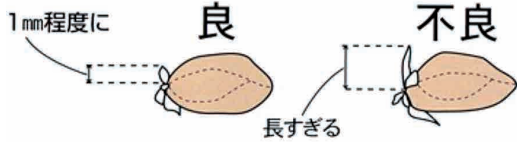

播種日の決め方と播種量の基準

必要以上に早播きすると低温に遭う確率が高まり、障害の発生や、育苗日数が長くなり苗が老化するなどの問題が生じます。田植え予定日から逆算して播種日を決めましょう。

育苗様式	田植え予定日	育苗期間	播種適期	催芽粒重
稚 苗	5月10日	25日	4月15日	200g
中 苗	5月10日	35日	4月 5日	120g

出芽

出芽を均一に揃えることが育苗成功の第1段階です。

● 加温出芽 (伸びすぎに注意)

育苗器は28～30℃にセットし、鞘葉が1cmになったら完了します。緑化に移す場合、温度差が15℃以上になったり、強風を受けたりすると黄白化現象や萎縮の原因となります。移す6時間前から20～25℃に下げて管理しましょう。

● 無加温出芽

床土温度は28～30℃を基準にし、それを超える場合はハウスの換気を行い温度調節しましょう。保温シートを上手に使い分けて、7日程度で均一に出芽させます。

育苗温度管理

温度は苗箱の近くで計りましょう。

項 目	播種後～出芽前	出芽後～2葉期	2葉期以降
最高気温	30℃上限 (地温)	25℃上限	20℃上限
最低気温	5℃以下にしない		

水管理

覆土の持ち上がり対策は、焦らず覆土が白く乾いてから対処します。床土が乾いたら午前8時頃までかん水を行います。(1日1回程度)

育苗期薬剤の使用法

薬剤名	摘要病害虫名または使用目的	使用量(100箱分)	使用時期
ダコレート水和剤 (特)(生)(マ)は使用不可	苗立枯病 (リゾプス菌・トリコデルマ菌・フザリウム菌)	100cc/水50L	播種時または、播種後14日まで2回使用可
ダコニール1000 (特)(生)(マ)は使用不可	苗立枯病 (リゾプス菌)	100cc/水50L	
ナエファイン 粉剤	苗立枯病 (ピシウム菌・フザリウム菌・リゾプス菌)	1箱当たり 6～8g	播種前1回
ナエファイン 液剤	ムレ苗防止・根の生育促進	50cc/水50L	播種時から緑化期2回以内
タチガレン 液剤	苗立枯病 (ピシウム菌・フザリウム菌) ムレ苗防止・根の生育促進	100cc/水50L	播種時または、発芽後2回以内

※(特)は特別栽培米 ※(マ)はマニュアル米 ※(生)は生活クラブ提携米

野菜出荷休日カレンダー(4月)

日	月	火	水	木	金	土
		①	2	3	4	⑤
6	7	⑧	9	10	11	⑫
13	14	⑮	16	17	18	⑲
20	21	⑳	23	24	25	㉑
27	㉒	29	30			

○印が皆さんの休みの日です。
※JAのHPでもご覧いただけます。

2 月子牛市場成績

性 別	雌	去 勢	計
頭 数 (頭)	44	55	99
平均体重 (kg)	304	324	315
平均販売価格 (円)	607,050	584,900	594,774
前月比較 (平均販売価格・円)	83,587	-14,297	32,780
前年同月比較 (平均販売価格・円)	93,700	-29,313	28,800
市場平均販売価格 (円)	547,670	635,142	595,541

(税込)

令和6年産米 2月末の出庫状況

集荷数量	227,018.0俵
出庫数量	90,620.5俵
出庫率	39.9%

※出庫数量には移動保管数量も含まれます。





枝豆を育ててみませんか？

【指導】

園芸課 後藤 瑠伽



今回はご家庭でも栽培しやすい、枝豆の栽培方法を紹介します。

おすすめ品種

「酒の友2号」は白毛種の中早生種。5～6月に播種し、生育日数は約85日です。甘みが強く食味が優れています。収量が多く、莢が濃緑色で見栄えが良いのも特徴です。



渡辺探種場カタログ引用

栽培方法

●播種

豆類は播種後に大雨や滞水、過湿があると発芽不良・生育遅延の原因となります。播種は、畑の排水などタイミングをみて行いましょう。枝豆は移植すると、植え痛みで草丈が低くなりやすい傾向があるため、**直播きをおすすめ**します。

●栽培管理

除草・倒伏防止・根の発達のために、中耕・培土を行います。1回目は本葉2～3枚まで生長した頃に子葉の下まで培土し、2回目は本葉4～5枚の頃に初生葉の下まで行います。

開花期に乾燥すると、着莢・着粒に大きく影響を及ぼします。乾燥している場合には畦間灌水が有効です。

●収穫

枝豆の**収穫適期幅は3～4日ほど**です。収穫作業は鮮度保持のために、気温の低い早朝に行い、収穫後は蒸れないようにしましょう。



牛の健康は削蹄から

【指導】

畜産課 高橋 宏 大



蹄は牛の健康を守るうえで大変重要な部位です。個体や施設、飼養管理によって蹄の成長は大きく変化するので、歩様などを日々チェックし、健康的な牛作りに努めましょう。

蹄の役割

牛は1本の足に2つの蹄（内側が内蹄、外側が外蹄）を持っています。これらは、全体重を支えるだけでなく、蹄の中に集中した毛細血管がポンプの役割を果たし、蹄の血液循環を促進します。動脈と静脈の末梢部分が交差しており、歩くたびに負荷がかかり、伸縮を繰り返しています。

蹄が伸び過ぎたり、変形したり、あるいは牛の運動量が少なくなると、第2の心臓とも言うべきこのポンプ作用も低下します。結果、様々な蹄病やトラブルが発生しやすくなります。

削蹄の理想実施回数は

削蹄後4カ月を過ぎると内蹄と外蹄の負面面積が大きくなり始め、6カ月を過ぎると4カ月後に比べて2倍近くになります。内蹄と外蹄の負面面積の差が大きくなると、蹄が負担する重量のバランスが大きく変化し、蹄疾患発生の危険性が増えます。このため、最低でも6カ月おき、年2回（最低でも年1回）の削蹄実施が理想的です。

また、牛舎内の除糞は定期的に行い、床面を乾燥させるようにしましょう。



加美警察署から
お知らせ

宮城県、石巻、古川、仙南運転免許センターからのお知らせ

令和7年
3/24
から

運転免許センターでの更新は
予約が必要になります。(一部除く)



予約でスムーズ更新

予約は
コチラ



予約した受付時間に運転免許センターへお越しの上、更新手続きして下さい。

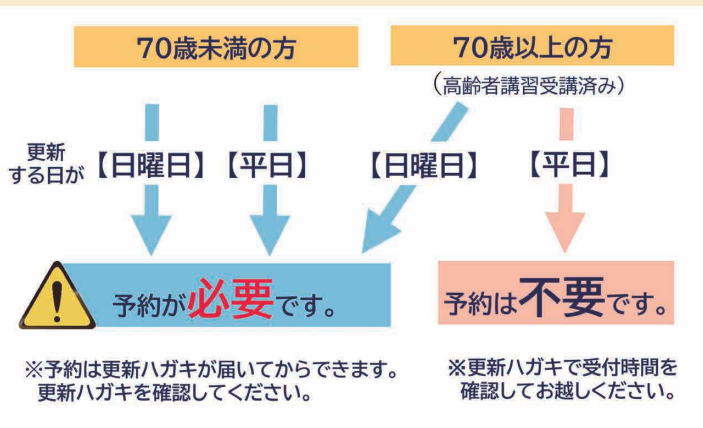

予約に関するお問い合わせ、予約ができない場合
専用ダイヤル **0570-000-798**
電話受付時間 平日9:00~17:00 日曜12:30~15:00

令和7年
3/24
運用開始!

マイナンバーカードを
運転免許証として、
利用できるようになります。



共同購入 第3弾

生産者&JA 共同購入コンバイン誕生!!

主な機能は以下の通りです。
ご購入・ご相談は各農機センターまで!

- 車体水平制御
機体が左右に傾いても水平に保つ
- 常時駆動方式(FDS)
湿田作業でもなめらかな旋回と安定した直進ができる
- 自動こぎ深さ制御
- 手こぎ安全装置
- オーガ自動制御(旋回・収納)
- オートデセル(エンジン回転自動制御)
- 刈取オートクラッチ
- 無給油で概ね1日作業(おおよそ6時間を想定)がおこなえる燃料タンク(43ℓ)
- 揺きこみペダル



全国7千名以上の
稲作生産者の
声を反映

型式
YH448AEJU
メーカー希望小売価格
670万円(税抜)

4条刈り
51.5馬力(クロス)
48.4馬力(ネット)

ご注文から納品まで4カ月程度かかりますので、早めにお申し込みください。

特別金利

暮らし応援

2025 1/1(水) → 4/30(水)

キャンペーン

おトクな金利は今だけ!

WEBからお申込みいただいた方が対象

上記期間中、または2024年12月31日(火)までにお申込みを受けし、2025年1月1日(水)から2025年5月31日(土)までに新規にお借入れいただくものが対象です。



JA住宅ローンをご利用中のお客さま

変動 保証料込
年 **1.75%**

変動 保証料込
年 **1.65%**

変動 保証料込
年 **3.20%**

上記以外のお客さま (所定の条件を満たした場合)

変動 保証料込
年 **1.80%**

変動 保証料込
年 **1.70%**

変動 保証料込
年 **3.25%**

【上記以外のお客さま】は、下表の条件を満たすことでキャンペーンの対象となります。

マイカーローン ①②の項目から合計2つ以上		教育ローン(証書型・カード型) ①③の項目から合計3つ以上	
① JAカード・給与振込・農産物販売代金・公共料金・JAバンクアプリ プラス(JAネットバンク)&JAバンクアプリ		③ JAバンクローン	
② JA自動車購入			

2025年
5月号で

家の光は 創刊100周年

さまざまな特別企画をお届けしていきます

総力大特集

「わたしと家族と台所」

わが家の台所物語

「家の光」と台所～台所改善運動編～

読者体験手記「台所の記憶」

5月号
別冊付録

100年分の「家の光」
掲載記事から、よりす
ぐりの「台所の知恵」を
まとめた永久保存版!



創刊100周年記念

家の光
愛読者謝恩
プレゼント

豪華賞品が
いっぱい!!

お申し込みはお近くのJAへ

定価(税込) ●普通月号 629円 ●特別月号(1・4・5・7・9月号) 922円 ●12月特別号 1,027円

JAグループ 家の光協会

〒162-8448 東京都新宿区西谷船河原町11 TEL. 03-3266-9039 <http://www.ienohikari.net/>



今月号のテーマは「ひな祭り」

来月号のテーマは
「初午まつり」です。
たくさんのお便りをお待ちしています！

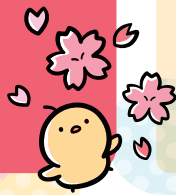

たくさんのお便り、ありがとうございます。ひな人形は出すまでは手間がかかりますが、老若を引き込むような魅力がありますね。皆さんは今年、ひな人形を飾りましたか？（景）

ひな祭りがうらやましい我が家の女の子。自分も含め、92歳と72歳のババ達なので。
（宮崎 S・Iさん）

孫娘が生まれた時、座敷いっぱいひな段を購入しようと思っていたのに娘が「ケイスでいいよ。秒で飾れるから」と言われ断念。心残りです。
（小野田 鈴木恭子さん）

孫が3人も女の子なので、七段飾りを買ってくれたおじいちゃんとおばあちゃん。最近はコロナもあったので出していない。少しでも顔を出してあげようかな。
（色麻 松崎れい子さん）

娘の誕生日がひな祭りと同じ3月3日です。おひなさまとお内裏さまだけを箱から出して飾っています。
（中新田 M・Sさん）

理事会報告

全議案原案どおり承認されました

第17回 2月定例理事会（令和7年2月27日開催）

- 第1号議案 令和7年度事業計画の基本事項の設定について
- 第2号議案 令和7年度事業計画の事業方針及び事業実施計画の設定について
- 第3号議案 第9次中期経営計画（令和7年～令和9年度）の設定について
- 第4号議案 令和5年産出荷契約米本精算について
- 第5号議案 令和7年度園芸特産重点強化整備事業の導入（機械、施設の取得及び貸出）について
- 第6号議案 個人情報保護法関連規程類の改定について
- 第7号議案 信用事業方法書の一部変更について
- 第8号議案 令和8年度採用職員募集要項の設定について

監事会報告

全議案原案どおり承認されました

第12回 2月監事会（令和7年2月14日開催）

- 第1号議案 常勤理事との意見交換会開催について



より
詳しい

J Aの情報やお知らせは

公式ホームページをご覧ください！

加美よつば

Q 検索



「加美よつば」で検索するか、右のQRコードから！

2025 4月 J A 行事予定

2日 直売所ポイント2倍デー	移動店舗車（小野田）
3日 イブニングサービス	移動店舗車（宮崎）
01 火	16 水 子牛市場
02 水	17 木
03 木	18 金
04 金	19 土
05 土	20 日
06 日	21 月
07 月	22 火
08 火	23 水
09 水	24 木
10 木	25 金
11 金	26 土
12 土	27 日
13 日	28 月 定例理事会
14 月	29 火 初午まつり
15 火	30 水

※予定が変更・中止となる場合があります。

まちがいがし

右のイラストには左のイラストと違う部分があります。間違っている部分を左下の枠内の数字で探しましょう。

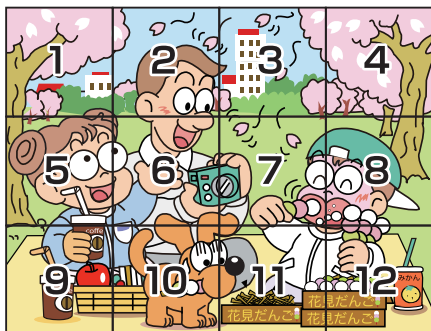
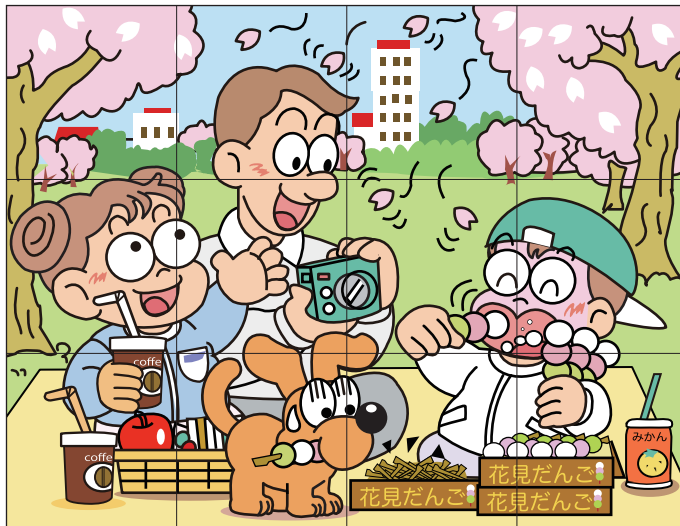
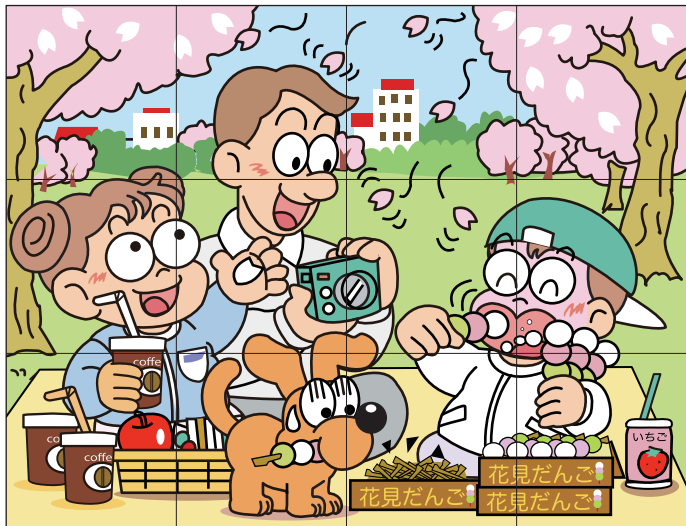

《応募方法》正解者の中から抽選で、下記に掲載の「トマトと玉ねぎのソース」1本を4名の方にプレゼント。ハガキ（左下掲載ハガキでも可）、メールまたは各拠点センター窓口にある応募用紙に解答・来月号のテーマに寄せた内容またはご意見・住所・氏名・電話番号を書いて左下掲載ハガキの宛先またはJA窓口までご応募ください。

締切 3月31日（月）

3月号の答え

- 2.....蜜蜂の飛ぶ方向が違う
- 5.....森が深い
- 7.....汗をかいている
- 8.....蜜蜂がいない
- 10.....犬の口が違う



郵便はがき

お手数ですが
85円切手をお貼りください

9 8 1 4 1 2 2

色麻町四竈字柷木町14番地の1
加美よつば農業協同組合
「YUME」編集係 行

ご住所 〒 _____		
お名前 _____ P.N. (ご希望の方)		
年齢 _____ 歳	性別 _____ 男・女	電話番号 () _____

今月のプレゼント

管内で生産された加工用トマトとパツハオニオンをたっぷり使った、さわやかな甘みとフルーティーな風味が特徴のソースです。とんかつや揚げ物、お好み焼きなど様々な料理で活躍します。



1本 (300g) 410円 (税込)

今月のプレゼントは「トマトと玉ねぎのソース」1本を4名の方に!

〈商品のお問い合わせは〉直売所「愛菜ハウス」へ
〈Aコープマーク品のお問い合わせは〉拠点センター営農経済課へ

*個人情報取扱いについて ご応募に際して取得しました個人情報は、プレゼントの抽選・発送、広報誌の編集企画の目的以外には使用しません。ただしJAからのお知らせを送付させて頂く事がありますのでご了承ください。また、承諾なく第三者に提供致しません。



おじいちゃん・おばあちゃんが我が家のめいこ孫を紹介！

今月の表紙

おらいの

めんこ孫



宮崎
猪股 弘さん (66歳)
かずこ 和子さん (63歳)
ゆうせい 侑聖くん (7歳)
ゆうだい 侑泰くん (4歳)

長男の侑聖くんは、おっとりしているけど頼りになるお兄ちゃんです。誕生日にプレゼントしたパズルブロックのラキューがお気に入りです。説明書を見ながら自分でいろんな形を作っています。プログラミングにも挑戦していて、手を使うことが好きみたいです。

対照的にアウトドアな侑泰くんは、ヤンチャで好奇心旺盛。先日は一緒に畑へ行って、雪の中からキャベツを収穫してきました。収穫したキャベツは、その日の夕飯でお好み焼きになりました。

侑聖くんは1年生になってからスポ少で野球を頑張っていて、侑泰くんも興味があるようです。もう少し大きくなったら一緒にキャッチボールをしたいですね。

編集後記

年度末となった今日この頃。卒業式や異動などで慌ただしく日々が過ぎ、新たな生活が目前となる方もいると思います。

JA加美よつばでも、令和7年度の新採用職員研修が始まります。そうした研修のお知らせを耳にすると、早いもので自分が入組した時から1年が過ぎることに驚きが隠せません。それと

同時に仕事の中で、成長したことや反省したことも頭に浮かんできます。

皆さんはこの1年、去年より成長したと実感されることはありますか？



景

応募用紙

まちがいさがしの答え (数字を5つ記入してください)

「みんなの声」へのお便りまたはJAへのご意見
 広報誌への掲載 ▶ 可 ・ 匿名 (P.N.) なら可 ・ 不可
 (○で囲んでください)

URL <https://www.ja-kami.or.jp/>
 E-mail yotsuba@ja-kami.or.jp

リサイクル運動推進のため再生紙を使用しています。