よつばのYUME

5
2025
vol.288

あなたとJAをつなぐ情報誌

清流の里に未来を拓く
加美よつば農業協同組合

特集

3名の新採用職員が仲間入りしました！

CONTENTS

特集　3名の新採用職員が仲間入りしました！ …2
ＪＡからのお知らせ …3
わだいゆめ …4～5
青春ストーリー／女性部の活動 …6
YUMEの種 …7
職員配置図 …8～9
今月の営農情報 …10～11
ＪＡからのお知らせ …12～13
みんなの声／ＪＡ行事予定／理事会・監事会報告 …14
まちがいさがし／今月のプレゼント …15
おらいのめんこ孫／編集後記 …16

私たちのＪＡ〈令和７年３月末〉●組合員数（正）5,905名　●組合員数（准）1,121名　●組合員戸数（正・准）5,333戸

３名の新採用職員が仲間入りしました！

ＪＡ加美よつばでは４月１日、新採用職員３名が新たに入組し、各部署に配属されました。
フレッシュな新人職員とともに、組合員や地域の方々から信頼されるＪＡになるべく努力してまいりますので、どうぞよろしくお願いします！

①出身地
②配属部署
③最終学歴
④趣味・特技
⑤好きな食べ物
⑥組合員さんへ一言または仕事への意気込み（色紙）

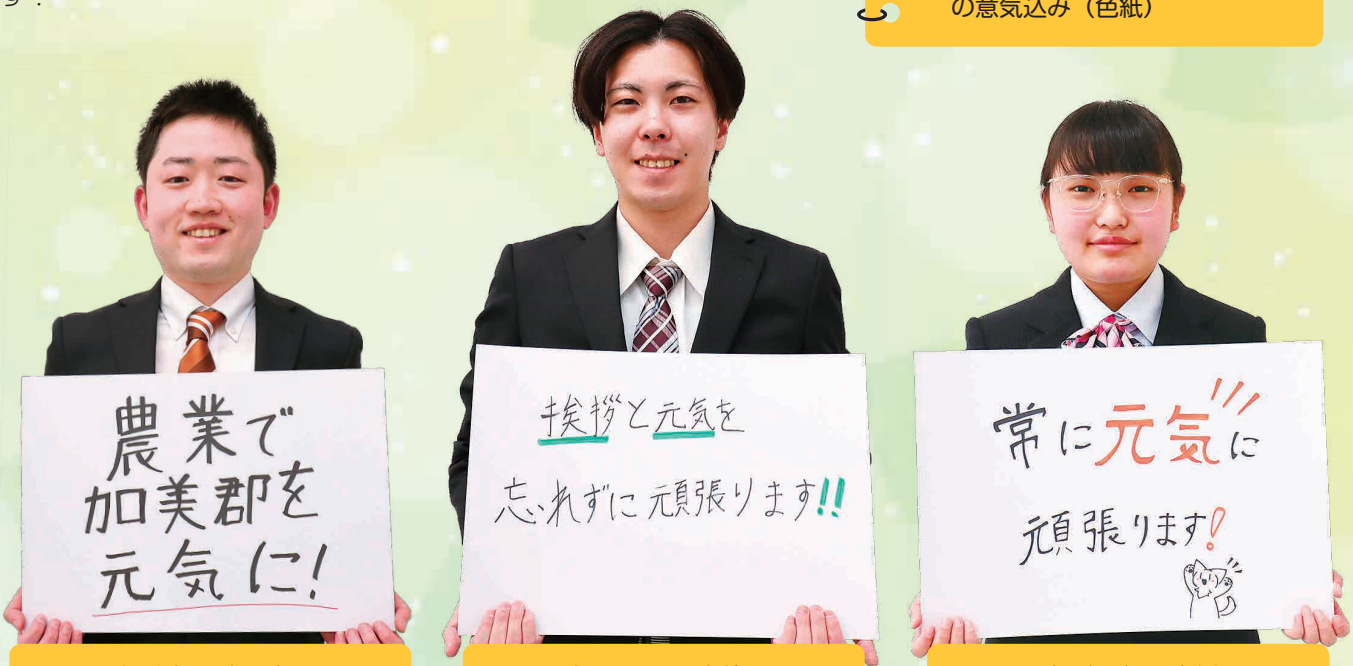

横山（よこやま）　大地（たいち）

①加美町（中新田）
②営農販売部米穀課
③八戸工業大学
④野球・ゲーム
⑤ズッキーニ

内海（うつみ）　耕大（こうだい）

①加美町（小野田）
②金融共済部加美支店融資課
③青森大学
④サウナ巡り・食べ歩き・ハンドボール
⑤ラーメン

佐々木（ささき）　茜（あかね）

①大崎市
②金融共済部加美支店金融課
③加美農業高等学校
④イラスト・ゲーム
⑤リンゴ・ナシ

退職者のお知らせ（令和７年３月31日付）（敬称略）

米川　功（シニア職員に任用）
大谷　栄夫（シニア職員に任用）
佐々木貞子（シニア職員に任用）
佐藤　浩二（シニア職員に任用）
今野　伸一（シニア職員に任用）
千葉　武光（シニア職員に任用）
岡崎寿美江（パート職員に任用）

ＪＡ運動にご尽力いただき、ありがとうございました。

牡羊座（おひつじ）（3.21～4.19）

〈全体運〉良好運です。分かりにくかったことがはっきりし予定を立てやすくなります。旅行やレジャーなど外出を増やして**〈康運〉**活動的なほど調子がアップ。スポーツにツキ**〈幸運の食べ物〉**梅

大型連休営業のお知らせ

■営業窓口及び営業時間については下記の通りですので、よろしくお願いいたします。

曜日・定休日		4月25日（金）	4月26日（土）	4月27日（日）	4月28日（月）	4月29日（火）	4月30日（水）	5月1日（木）	5月2日（金）	5月3日（土）	5月4日（日）	5月5日（月）	5月6日（火）
購買窓口※	色麻拠点センター営農経済課	通常営業	8：30～12：00	休業	通常営業	8：30～12：00	通常営業			8：30～12：00			
	中新田拠点センター営農経済課					休業							
	宮崎拠点センター営農経済課												
	小野田拠点センター営農経済課												
農機	東部農機（色麻）センター	通常営業					※色麻センター・中新田センターは５月16日（金）まで 小野田センター・宮崎センターは５月23日（金）まで 休まず営業いたします （ただし、田植えの進捗状況により変更の場合が有ります）						
	西部農機（小野田・宮崎）センター												
	東部農機（中新田）センター					休業							
自動車	自動車センター	通常営業		休業	通常営業	休業	通常営業			休業			
給油所	色麻給油所	通常営業	8：30～17：00	休業	通常営業	8：30～17：00	通常営業			8：30～17：00	休業	8：30～17：00	
生活部	よつば館 ※	通常営業（8：30～17：00）											
	ＪＡ葬祭やすらぎホール	お急ぎの方は　電話 63-5110【24時間・365日受付】											
直売所	農産物直売所「愛菜ハウス」	通常営業（9：00～17：00）											
全農エネルギー	JASS-PORT 中新田店	通常営業（配送業務についても通常通り行います）											
	JASS-PORT 小野田店	通常営業		休業	通常営業	休業	通常営業			8：30～17：00 ※5月11日（日）も同様に営業します			
	クミアイプロパン加美よつば販売所									休業			

※よつば館のホール利用に関しては休まず対応致します。
※なお、購買窓口業務は、職員の交代制で実施のため、配送業務はできませんのでご了承願います。

ＡＴＭ稼動時間

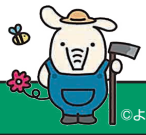

設置場所＼月日	4月25日（金）	4月26日（土）	4月27日（日）	4月28日（月）	4月29日（火）	4月30日（水）	5月1日（木）	5月2日（金）	5月3日（土）	5月4日（日）	5月5日（月）	5月6日（火）
本店	8：45～21：00	9：00～17：00		8：45～21：00	9：00～17：00	8：45～21：00			9：00～17：00			
加美支店												
ＪＡＭ８年館												
小野田拠点センター												

○連休期間におけるＪＡキャッシュカードの盗難・紛失時の連絡先は下記のとおりとなっております。

４月25日（金）・28日（月）30日（水）～５月２日（金）	加美支店・本店金融課窓口	８：30～17：30
	0120－913－107（JAバンク・キャッシュカード紛失共同受付センター）	上記以外の時間
４月26日（土）・27日（日）・29日（火）５月３日（土）～６日（火）	0120－913－107（JAバンク・キャッシュカード紛失共同受付センター）	終日

牡牛座 おうし（4.20～5.20）

〈全体運〉活気はありますが面倒な問題も表面化しがち。逃げずに向き合っていきましょう。ポジティブ思考が運を開く鍵 **〈健康運〉**室内でのけがに注意。危ない箇所は早めに対処 **〈幸運の食べ物〉**キクラゲ

長ネギの栽培始まる
星農園、家族で播種作業

長ネギを生産する星農園では、秋冬ネギの栽培が始まりました。３月５日と６日、代表の星進太郎さんと息子の昭太さんはハウス内で、育苗ポットにネギの種子を播種。ネギは５月半ばに農地に定植し、10月中旬に収穫を予定しています。

同農園では、食感・うまさ・甘さなどにこだわった独自ブランド「満天ねぎ」を生産し、仙台あおば青果㈱を通じて仙台市の㈱いたがきや杜の市場などで販売しています。

進太郎さんは「時期や品種によって、食感・うまさ・甘さが変わるので、消費者からの感想を受けては生産方法を練り直す。理想は、おいしくて心に残るネギづくりを目指す」と熱く語ってくれました。

関連動画を公開中！
スマホでＱＲコードを読み取ってください

ポットに種を播く進太郎さん

SUSTAINABLE DEVELOPMENT GOALS
世界を変えるための17の目標
ＪＡ加美よつばはＳＤＧｓに取り組んでいます！

わだいゆめ
WADAI YUME

挨拶をする代表の早坂さん

関係者らから喜びの声
下高城ふぁあむ日本農業賞大賞ならびに創立10周年

３月28日、農事組合法人下高城ふぁあむが第54回日本農業賞での「大賞」受賞と創立10周年を記念して、よつば館で祝賀会が開かれました。行政関係者やＪＡグループ役職員ら58名が出席し、共に喜びを分かち合いました。

代表の早坂成弘さんは出席者に対し「農業賞の応募を軽い気持ちで受けたので、まさか大賞を受賞とは思ってもいなかった。準備をしてくれたＪＡ職員らに感謝したい。前代表のリーダーシップのおかげで、構成員に還元できる仕組みができた。今回の受賞は、組合員の励みになると思うので、今後も地域農業に貢献していきたい」と挨拶しました。

関連動画を公開中！
スマホでＱＲコードを読み取ってください

双子座 ふたご
（5.21～6.21）

〈全体運〉上昇運。下旬をめどに計画を進めましょう。いい形でまとまるはず。友人や知人との外出はうれしい出来事の予感**〈健康運〉**チームで行うスポーツやダンスにツキあり**〈幸運の食べ物〉**新ジャガイモ

鎌田教育長㊨へ手渡す後藤専務㊧

食農教育に活かして
小学生向け教材を教育委員会へ贈呈

ＪＡは、小学生向け補助教材「農業とわたしたちのくらし」を加美町と色麻町の教育委員会に合わせて250冊寄贈しました。地域の小学生に楽しく農業を学んでもらおうと2008年から17年間続いています。

３月17日、ＪＡの後藤利雄専務が両町教育委員会を訪れ、冊子を手渡しました。受け取った加美町の鎌田稔教育長は「この教材を授業に取り入れ、児童の食農教育などに活用したい」と話しました。

教材は、ＪＡバンクグループが全国展開している食農教育応援事業の一環で作成。江戸時代から現代までの農業技術の変化や農畜産物が消費者に届くまでの流れなどを学べます。

バッハオニオンの名を広めよう
玉葱部会総会で申し合わせ

ＪＡ玉葱部会は３月26日、営農センターで第26回通常総会を開きました。総会では、2025年度も、バッハオニオンのブランド名を全国に広め付加価値を高めていくことを申し合わせると共に、昨年から取り組み始めた直播栽培の結果を共有。また、安心安全なタマネギの出荷を行うことを再確認しました。

佐々木照義部会長は「昨年以上に収穫量を伸ばし、タマネギをより多くの生活クラブ生協の組合員へ届けられるよう、部会情報に基づき今後の管理を徹底しよう」と呼びかけました。

また、三浦たか志園芸課長は「剥きタマネギの需要に着目している。作業負担の軽減を目的に調製施設の導入に向け検討を進めていく」と話しました。

議案内容を確認する玉葱部会員ら

安全で良質な米供給に注力
ＣＥ運営管理・環境整備コンで西部ＣＥが最優秀賞

ＪＡ宮城ＣＥ（カントリーエレベーター）協議会主催の「令和６年度（第10回）ＣＥ運営管理・環境整備コンクール」で、当ＪＡの西部ＣＥが３度目の最優秀賞を受賞しました。

同コンクールは、各ＪＡが持つＣＥを３年で１順する計画で審査し、本年度は６ＪＡ10施設を対象に実施。米の安心安全な出荷のため、施設の衛生管理や保守運営体制など75項目を審査しました。

施設を管理する米穀課の渡邊和昭チーフは「近年は上位入賞が続いており、日々の積み重ねが成果として表れている。今後も細かなチェックを怠らず、コツコツと続けていきたい」と話しました。

小松組合長㊥に受賞を報告する渡邊チーフ㊨

蟹座 かに（6.22～7.22）

〈全体運〉後回しにしていたことを片付ける準備を。防災用品も確認。いざというときのための行動が好結果に結び付きます **〈健康運〉**食事はバランス良く。旬の野菜を多めに取って **〈幸運の食べ物〉**フキ

青春ストーリー

中新田高等学校
普通科３年生
玉岡　誠人（まこと） さん
（色麻町 出身）

現在の目標　地域の方の役に立つ仕事をしたい！

※写真右から2番目

Q ご自身の専攻学問に興味を持ったきっかけは？

A 地域と連携して行う授業に興味を持ち、自分の住んでいる町を知りたいと思い「地域創造学」のある教養総合コースを選びました。

Q どんなことを勉強しているの？

A 地域創造学では、地域の産業やスポーツを知るため、様々な企業にインタビューする「加美お仕事図鑑」の作成やドローンショーへ向けたプログラミングなどを学んでいます。スポーツ学では、カヌーやロードバイクなど加美町ならではのスポーツを体験しました。

Q 学校生活で印象的だった事は？

A 初めてカヌーに乗ったことです。水面を間近で見れたり、カヌー場の風景がとても印象に残りました。

Q 地産地消・国消国産についてどう思いますか？

A 地域の活性化に繋がると思うし、フードロスの削減にもなるので、とても良いことだと思います。

▲年度の終わりには地域創造学での学びを総まとめして発表

女性部の活動

支部 新３カ年計画のもと活動の活性化促進

女性部各支部は第26回通常総会を行い、令和６年度の事業報告と７年度の事業計画が承認されました。

７年度は、ＪＡ全国女性協で策定した「助けあい♥」「学びあい♥」「育てあい♥」を重点事項とした、新しいＪＡ女性組織３カ年計画『「あい♥」からはじまる　「元気な地域」を　みんなの力で』の実践１年目です。女性部では、「次世代の部員の確保」「若年層への食農教育」に力を入れるため、コロナ禍以降中止していたクッキングフェスタのほか、ライフプランセミナー、ちゃぐりんフェスタなどのイベントをＪＡと協力して実施してまいります。一方で、費用の圧縮や行事の見直しを図り、より良い組織運営を目指します。

女性部では随時部員を募集しています。くらしに役立つ講習会や地域貢献、地域の女性同士の交流などに興味がある方は、ぜひご参加ください。お問い合わせは各拠点センターへ。

６年度も各支部活動で様々な作品を作りました

獅子座（7.23～8.22）

〈全体運〉耳寄りな話が入ってきます。ただ予定は詰まり気味でかなり忙しそう。効率良く動いて遊びに行く時間づくりを**〈健康運〉**パワフルで頑張りが利きます。睡眠が大事**〈幸運の食べ物〉**タケノコ

《地域おこし協力隊OB》
佐々木　翔（しょう）さん
（39歳・富谷市 出身）

地域おこし協力隊インタビュー

YUMEの種 TANE

若者が楽しいと思える農業を

2021年に富谷市から加美町へ移住し、地域おこし協力隊として農業法人でネギ栽培を学びました。協力隊を卒業後、新規就農者として独立して3年目です。現在は、約1ヘクタールの畑で長ネギ・キャベツを栽培しています。

就農前は、スポーツ振興や福祉関係の仕事をしていましたが、東日本大震災の経験やコロナ禍で活動が制限される中、「食」の大切さを感じ、農業に興味を持ちました。就農イベントでたまたま加美町のブースを見かけたことをきっかけに、協力隊への参加を決めました。ネギ作りを始めた1・2年目は、周囲の助けもあって思った通りに栽培できましたが、今年は苗がうまく育たず悪戦苦闘中です。

将来的には地域の耕作放棄地や機材を活用して、若者が新規参入しやすい農業形態を作りたいと考えています。自分の周りでは農業を魅力的だと言う人も多い一方で、農業に興味を持った人を受け入れる土壌が農村部に無いことをもどかしく感じています。若者が楽しいと思える農業を提供するため、農業を気軽に始められるように農機具のリース事業に取り組んだり、他業種と農業のコラボや交流を企画して、農業の魅力を発信していきたいですね。

◆地域おこし協力隊・移住・定住に関するお問い合わせ

加美町　ひと・しごと推進課
TEL　0229-63-5611

乙女座 おとめ
（8.23～9.22）

〈全体運〉活気のある好調運。目標を立ててまい進すれば結果を出せます。語学の勉強や情報収集にも幸運が。旅行も吉 **〈健康運〉**早寝早起きで。生活のリズムを大切に **〈幸運の食べ物〉**ソラマメ

正職員	162名
シニア	19名
有　期	8名
パート	62名
計	251名

人事異動のお知らせ

4月1日、異動を行いましたので、お知らせ致します。

ＪＡ加美よつば 職員配置図

- 営農販売部長 菊地　潤一
  - 次長（生産販売担当） 浅野　次雄
    - 資材管理課長 今藤　和幸
      - 今野
      - 荻原
      - 幸也　恵
    - 畜産課長（次長(生産販売担当)兼務）
      - 課長補佐 下山　琢哉
        - ○高橋　宏大
        - 佐々木　輝瑠
        - ▲笠原　佳子
        - ▲佐藤　英喜
        - ▲澁谷　英夫
    - 園芸課長 三浦たか志
      - 課長補佐 髙橋　大樹
        - ○鈴木　一希
        - 渋谷　陽介
        - 本田　峻一
        - 後藤　修一
        - 瑠伽
        - ▲長沼　静江
        - ▲本多ひとみ
        - ▲半田とみ江
        - ▲後藤　修一
        - ▲川熊富士子
    - 米穀課長 遠藤　貴博
      - 課長補佐 中舘　栄紀
        - 農産物検査員（別掲）
        - ○渡邊　和昭
        - ○大戸　美紀子
        - 今野　伊藤
        - 佐々木　克哉　△伊藤　直
        - 畠山　翔大　△飯田　芳洋
        - 拓　△内海　敏憲
        - ◇嶺崎　※横山　△渋谷　和広
        - 大地
        - 強
        - ▲中川　▲石崎　友康
        - 晋
        - ◇手嶋　靖
        - ▲亀井　▲相沢　由祐寿
        - ▲佐藤　美子　忠
        - ▲今野　忠　弘
        - ▲内海　強
        - ▲古内　幸夫
        - ▲喜世　成一
  - 次長（営農企画担当） 根本　光男
    - 営農企画課長 板垣　純子
      - 課長補佐 課長兼務
        - ▲板垣　文子
        - （色麻町営農支援組織担当）
        - ▲佐々木真由美
        - （加美町・色麻町営農支援組織担当）
        - ▲今野　幸弘
        - （加美町営農支援組織担当）
      - 課長補佐 遠藤千恵里
        - 藤原由香里
        - 山木　裕太
        - （農地集積一元経理担当）
      - 課長補佐 三浦　恭
        - ▲早坂　優子
        - ▲佐々木純子
        - ▲鈴木　伸一
        - ▲森　ルリ子
        - ▲西城　佑哉
        - ▲福嶋由美子
- 加美支店長 ◇佐藤　浩二
- 加美支店次長 佐々木公子
  - 融資課長 次長兼務
    - 課長補佐 本田　里美
      - ▲菅野　耕大
      - ※内海　守
      - ○澁谷　真和
      - 菅原　里紗
  - 金融課長 工藤　美和
    - 課長補佐 門脇　未来
      - 猿子あかり
      - 森田　葉月
      - 佐々木夏希
      - △橋本　美紀
      - ○伊藤　恵美
      - 鈴木　彩香
      - 小出　茉由
      - ※佐々木　茜
- 金融共済部長 関　純一
  - 金融担当次長 早坂あけみ
    - 課長(窓口業務担当) 小杉　奈穂
      - 課長補佐（窓口業務担当） 北舘　祥子
        - 高橋　奈華
        - 小出　美由
        - 吉岡　千裕
        - （窓口業務担当移動店舗車含む）
        - ▲小川亜優美
        - ○高橋　春香
        - （渉外担当）
        - 加藤　玲奈
        - 佐藤　唯
        - （本店業務担当）
        - ◇今野　伸一
        - （移動店舗検印者）
        - 浅野　敏彦
    - 課長(本店業務担当) 次長兼務
      - 課長補佐（本店業務担当） 荒木てつ子
  - 共済担当次長 早坂　栄子
    - 共済課長 次長兼務
      - 課長補佐 本田かずみ
        - ◇鎌田　弘幸
        - ○後藤　美緒
        - 高橋　慎
  - 共済センター長 千葉　寿郎
    - 普及課長 熊澤　公代
      - 課長補佐 早坂　孝太
        - 長榮　由希
        - 児玉　侑也
        - ○本田　幸子
        - 今野　紀子
        - （LA）
        - （LAトレーナー）
        - 鈴木　鮎子
        - 菅原　早坂
        - 西城　佐藤沙也香
        - 未里　萌
        - 響
    - 保全課長 斎藤真由美
      - 調査役 千原　大輔
        - 小定　昭太
        - ○菊地　夕姫
        - ○山形美由紀
        - ○鈴木　寛子
        - ◇三嶋　静
      - 課長補佐 松元　大
- 管理部長 佐々木秀一
  - 管理部付
    - 佐藤　千穂
    - 鈴木明日香
    - 東出友理江
    - 熊谷
    - ▲酒井　美帆
    - 小野寺えり
    - 赤坂　玲奈
    - 飯野　裕之
  - 審査課長 伊藤　愛
    - 北澤　慶汰
  - 企画管理課長 及川　康
    - 課長補佐 横山　大樹
      - 考査役
      - 越後あゆみ
      - ▲岡崎寿美江
      - 堀内　亜未
      - ○小松　彦毅
      - ○鈴木　勇喜
  - 人事コンプライアンス課長 伊藤　広幸
    - 課長補佐 相澤　美佑
      - 鈴木妃香里
  - 総務課長 石原　経教
    - 課長補佐 伊藤　孝佳
      - ◇佐々木貞子
      - ○横田　琴絵
      - 荒井　優璃華
      - 髙橋　友貴
      - ▲堀越　華子
      - ▲大川幸一郎
      - ▲鈴木　直美

- 加美町担い手支援センター
- 色麻町担い手支援センター

- 小野田拠点センター長 ◇米川　功
  - 営農経済課長 早坂　康一
    - 営農経済課長補佐 米川恵理子
      - ○常陸　（総合相談係）
      - 浅野　要害　（営農販売係）
      - ○雅博　大樹
      - 浅野　（購買係）
      - 今野まりえ
      - ◇千葉　武光
      - ▲星川　▲武田　由紀　俊一
- 宮崎拠点センター長 石川　俊行
  - 営農経済課長 早坂　千春
    - 営農経済課長補佐 中舘　慎
      - ◇芦立　（総合相談係）
      - 亨
      - ▲阿部　聡
      - △竹中　章
      - ◇阿部さと子
      - 工藤　（購買係）
      - 千絵
      - ○三浦　拓磨　（営農販売係）
      - 二瓶　剛瑠
- 中新田拠点センター長 青砥　幸英
  - 営農経済課長 古内　大喜
    - 営農経済課長補佐 浅野　百合
      - ▲板垣　祐一
      - ▲菅原　勇一
      - 長谷川まゆみ
      - 眞山　（購買係）
      - 光
      - ▲阿部　三鶴
      - ▲星　文明
      - 千葉美津穂
      - 菊地　博人　（営農販売係）

- 農産物検査員
  - 渡邊　和昭
  - 今藤　和幸
  - 鈴木　茂行
  - 三浦たか志
  - 手嶋　靖◎
  - 古内　大喜
  - 遠藤　貴博
  - 浅野　次雄
  - 中舘
  - 根本　光男
  - 畠山　慎
  - 鈴木　一希
  - 早坂　京介
  - 中舘　栄紀
  - 本田　峻一
  - 髙橋　大樹
  - 畠山　梓
  - 佐々木　翔大
  - 三浦　拓磨
  - 要害　雅博
  - 拓
- ◎指導的農産物検査員

- 色麻拠点センター長 ◇大谷　栄夫
  - 営農経済課長 畠山　梓
    - 営農経済課長補佐 早坂　京介
      - ▲今野　（給油所係）
      - ▲本田多美子
      - ▲板垣美佐子
      - ▲高橋選一郎
      - ▲工藤　円
      - △浦山　祐記
      - △阿部　淳子
      - 金子　（購買係）
      - 愛良
      - ▲鈴木　栄紀
      - ▲高嶋　明
      - 衣里
      - 優涼
      - 茂行
      - 櫻井　（営農販売係）
  - ◇給油所長 佐藤　喜嗣
- 農機自燃部長 小松　克宏
  - 農機自燃部付出向 全農東北エネルギー㈱
    - 業務部宮城支店ハクミライブロパン 尾形　秀一
      - ▲鈴木　栄紀
    - SS部小野田店長 我孫子敏一
      - 中川　早坂
      - 裕治　晃也
      - ▲木村　▲菅原
      - 可治　耕作
    - SS部中新田店長 菊地　敏也
      - ▲今野　早坂　壹岐
      - 今泉　文宏　康成
      - 健志
      - ▲鹿野　佐々木秀之
      - 祐子
  - 自動車課長 尾形　一幸
    - 自動車センター所長 浅野　宗宏
      - 藤原　伊藤
      - 啓祐　宏
      - 川　増
      - 早坂　関井
      - 由香　吉行　一広
      - ▲千葉　▲五十嵐光信　▲伊藤由紀子
      - 栄一
  - 農業機械課長 本田　健
    - 西部農機小野田センター所長 三浦　誠一
      - ◇伊藤　敏信
      - ○尾形　優樹
      - ▲斎藤　典昭
      - △菅原きみこ
      - 俊輔
      - ○山崎
      - 西部農機宮崎センター所長 黒田　俊春
        - ▲佐々木浩一
        - ◇佐々木成子
        - 今野　高裕
        - ▲今野　修
        - ◇千葉　隆子
        - ◇千葉　勝
        - 東部農機中新田センター所長 本多　弘喜
        - ▲中野　憲男
        - ▲千田　工
        - ▲長沼　清喜
        - 東部農機色麻センター所長 課長兼務
        - ◇片倉　和江
        - ○髙橋　木村　敏幸
        - 将太
- 生活部長 大山　東輝
  - 生活葬祭課長 鈴木　文平
    - 課長補佐 渋谷恵里子
      - 窪田　龍姫
      - 五十嵐幹也
      - 鈴木　祥子
      - 小松　智子
      - ◇今野　久敏
      - 佐々木静雪
    - 課長補佐 西塚　純典
- 検査室長 菊地　幸恵
  - 次長 青砥　鉄矢
    - 高橋　香織

蠍　座（10.24～11.22）

〈全体運〉対人運が活発化。うれしいことがある一方で面倒事も舞い込みそう。カッカすると落とし穴が。冷静に対処すれば◎〈健康運〉カルシウムをしっかり取って。骨を丈夫に〈幸運の食べ物〉ニンニク

天秤座（9.23～10.23）

〈全体運〉頼まれ事から行うと◎。会話を大切に。触れ合いの時間が幸せをもたらします。リサイクル、リメークにツキ〈健康運〉血行を良くしましょう。ふくらはぎをもんで〈幸運の食べ物〉ナガイモ

○ チーフ　△ 有期職員　◇ シニア職員　▲ パート職員　※ 試用職員

●色文字が今回異動になった職員です

稲作情報

遅霜や育苗ハウス等の温度に注意し、健苗づくりを！

【指導】
米穀課　中　舘　栄（えい）　紀（き）

苗の障害対策

育苗期間は、下記の病気に注意し健全な苗を作りましょう。

病　名	症状（原因菌）	原　因	対　応
苗立枯病（総称）	土の表面にクモの巣状の白いカビ（リゾープス菌）	出芽時の高温多湿、厚播き、低温、過湿、多肥	高温、過湿を避け、日光に当てて殺菌する
	地際部や籾周辺にピンク色のカビ（フザリウム菌）	低温、pH5.5以上の床土、乾燥、過湿、肥料不足	低温、過湿を避ける
	地際部に緑または白いカビ（トリコデルマ菌）	緑化期前後の低温、保水力が小さく、pHが低い培土、水不足	低温、乾燥を避ける
苗立枯細菌病 もみ枯細菌病	第２葉身の真ん中から基部にかけて黄変、伸長停止しその後枯死する	出芽後の高温、過湿	高温、過湿を避け、発病した苗は廃棄する

イネ苗立枯病防除剤

ナエファイン剤は、新規に開発された有効成分ピカルブトラゾクス１成分で、３種類の苗立枯病菌（ピシウム菌・フザリウム菌・リゾープス菌）に対応出来ることから、高い防除効果が期待できます。また、ナエファイン剤は根の生育や移植後の活着を促進します。

田植え時の注意点

強風下の田植えは植傷みや浮き苗が発生するので風速４m/秒以上の日は避けて、出来るだけ平均気温14℃以上の温暖無風日に行いましょう。田植え直後はやや深水、活着後は浅水管理で初期生育を良好にし、高品質良食味の「加美よつば米」づくりに努めましょう。

≪箱処理剤一覧≫

①Dr.オリゼリディア粒剤
　散布時期：移植７日前～移植当日
②Dr.オリゼスタークル箱粒剤OS
　散布時期：移植３日前～移植当日
③スタウトパディート箱粒剤
　散布時期：播種時（覆土前）～移植当日
※定められた量を均一に丁寧に散布しましょう。
※ファーストオリゼリディア粒剤は床土混和又は播種同時（覆土前）になります。
※栽培区分によっては使用できませんので、ご不明点がある方は最寄りの拠点センターにお問い合わせください。

飼料用米・WCSを作付けする圃場での注意点

近年は地球温暖化等の影響により気象変動に左右されますが、どのような条件下においても圃場からいもち病を蔓延させず、安定した収量を得られるように、飼料用米・WCSの圃場に関しても主食同様の防除管理をお願いします。

昨年と異なる品種を作付けする圃場での注意点

こぼれ籾による異品種混入が心配されます。水田内で種子の寿命はほぼ２年以内であり、次作の防除に注意すれば大幅に低減可能になります。

対策として、田植前または田植直後に**ソルネット１キロ粒剤**又は**エリジャン乳剤・ジャンボ**を散布して『前年のこぼれ籾』の発生を抑えましょう。

田植え時期による生育ステージ

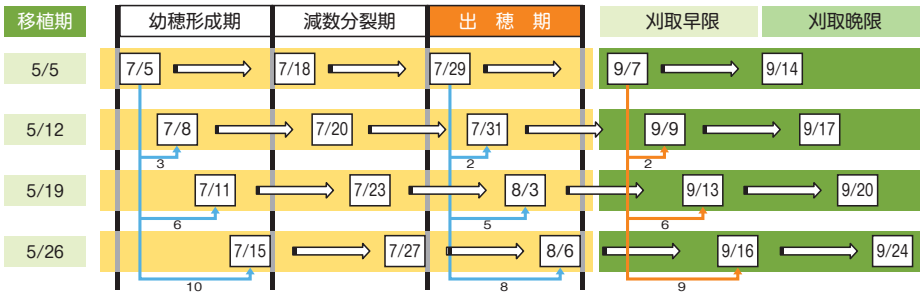

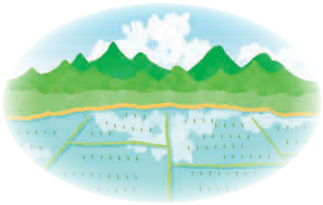

◀過去11年平均気温データをもとにした移植期別生育ステージの目安（ひとめぼれ）

野菜出荷休日カレンダー(5月)

日	月	火	水	木	金	土
				1	2	③
④	⑤	6	7	8	9	⑩
11	12	⑬	14	15	16	⑰
18	19	⑳	21	22	23	㉔
25	26	㉗	28	29	30	㉛

○印が皆さんの休みの日です。
※ＪＡのＨＰでもご覧いただけます。

３月子牛市場成績

（税込）

性　別	雌	去　勢	計
頭　数（頭）	52	77	129
平均体重（kg）	293	325	312
平均販売価格（円）	532, 019	618, 857	583, 853
前月比較（平均販売価格・円）	−75, 031	33, 957	−10, 921
前年同月比較（平均販売価格・円）	98, 135	9, 011	59, 703
市場平均販売価格（円）	519, 323	639, 474	582, 781

令和6年産米３月末の出庫状況

集荷数量	227, 018. 0俵
出庫数量	130, 324. 0俵
出　庫　率	57. 4%

※出庫数量には移動保管数量も含まれます。

園芸情報

土壌改良の手順紹介

【指導】
園芸課　後　藤　瑠（る）　伽（か）

今回は畑での堆肥を使った土壌改良の手順を紹介します。

1．土を耕す

深さ30cmほどをスコップでほぐします。土をほぐす際は植物の根に酸素がいきわたるように耕しましょう。

2．肥料分を含まない植物質堆肥（腐葉土やバーク堆肥）を投入

土壌の排水性、通気性、保水性や保肥性を高めるために堆肥を土に混ぜ込んで、ふかふかで良質な土質に改良します。

●注意！！
肥料分の入った動物質堆肥を使用する場合は、１～２週間あけてから次の３の工程の石灰を施しましょう。

3．石灰（消石灰・苦土石灰・有機石灰など）を投入

良質な土質に変えた後は、酸度調整といって植物が好む弱酸性に土を整えます。

ほとんどの野菜はpH6.0～6.5の弱酸性の土を好みます。特に日本は雨が多く、土壌中のカルシウムやマグネシウムが消失しやすく、酸性に傾きがちと言われているので、酸性土壌の改良には石灰を投入してpHの調整を行いましょう。

●**酸度とは**…単位はpH、酸性・中性・アルカリ性のこと。土の酸度は環境により変わります。

4．肥料または、肥料分のある堆肥など元肥として投入

元肥の施す場所は畑の前面に肥料をまき良く耕しましょう。種や苗の植え付けをする前に作物が、元気に生長するために最初に与える肥料を元肥といい、「**窒素・リン酸・カリ**」この３要素を含む肥料です。

ゆっくり効果のあらわれる緩効性肥料の有機肥料がよく使用されます。

畜産情報

育成ステージに合わせた飼養管理について

【指導】
畜産課　高　橋　宏（こう）　大（だい）

子牛の発育には、『哺育期』・『移行期』・『育成期』の大きく分けて３つのステージがあります。

哺育期（生後３カ月齢まで）

３カ月齢位までは第１胃の発達も弱く、ほとんど第４胃で消化しています。そこで、第１胃を発達させるためにスターター（濃厚飼料）の給与が重要になります。生後１週間頃から数粒ずつ口の中に押し込んでやり味に慣らすことは非常に有効で、この時期はスターターを食べさせることに気を配りましょう。また、乾草はチモシー等良質なものを給与するとなおよいです。

移行期（生後５カ月齢まで）

濃厚飼料、粗飼料の摂取量が急速に増加し第１胃の容積がどんどん大きくなっていく時期です。哺育期でスターターをしっかり食べ第１胃が発達していれば離乳もスムーズに行えます。

育成期（子牛市場まで）

体もどんどん大きくなり、出荷に向けての仕上げという大変重要な時期になります。

哺育期での管理が適切であれば第１胃が十分発達しており、粗飼料を効率的に分解・吸収できるため、濃厚飼料の多給は避けましょう。

子牛の育成は、初めの『哺育期』の管理が非常に大切ですので、日々の観察、各育成ステージに合わせた飼養管理に努めましょう。

射手座（いて）
（11.23～12.21）

〈全体運〉周囲が次第に騒がしくなってきそう。前半は時間が取れるので用事は早めに済ませて。後半は人との時間を大切に**〈健康運〉**ダンスやストレッチで気持ち良く体を動かして**〈幸運の食べ物〉**ルッコラ

大崎地区 JAのつどい

平素JA事業につきまして格別なるご協力を賜り、誠にありがとうございます。
このたび2JA合同の恒例大崎地区JAのつどい「新沼謙治スペシャルコンサート」を開催致します。ゲストには梅谷心愛をお迎え致します。
つきましては、右記の飲料をセットでご購入頂きました方に、入場券を一枚進呈いたしますので、ご購入頂き、ご鑑賞下さいますようご案内申し上げます。

ゲスト 梅谷心愛

新沼謙治 コンサート Special Concert

【日時】
2025年
9月2日(火)
1回公演 13:00開場／14:00開演

【会場】
村田工務所 パタ崎さんHall おおさき(大崎市民会館)

今年度は昼のみの公演となりますのでお申込みはお早めに。

大崎地区 JAのつどい 申込書

【4ケースで1セットのお申込みとなります】

●全席指定になります。
※指定券の引換え方法は変更の場合もありますのでご容赦ください。

- ●詳細につきましてはＪＡ職員にお気軽にお尋ねください。
- ●ＪＡ取扱いの商品３万円以上お買い上げの方を対象とさせていただきます。
- ●ご記入いただいた個人情報は申込の受付、注文品等の配達・配送その他、契約の締結・履行、費用・代金の請求・決済、当組合提供する商品・サービスに関する各種情報のご提供等に利用いたします。

まずはこちらをチェック!

特設サイト
応募方法から関連動画まですべて確認できます

募集期間
令和7年2月13日(木)～10月31日(金)

賞と賞金
<両部門ともに>
★大　賞（1グループ）　賞金 20万円
★準大賞（2グループ）　賞金 10万円
★特別賞（10グループ）　賞金　1万円
◎応募者のなかから抽選で100名にプレゼント(入浴剤詰め合わせ)も贈呈!

主催 (一社)家の光協会　協賛 JA共済連
後援 JA全中、JA全農、農林中央金庫、JA全厚連、(株)農協観光、(株)日本農業新聞、JA全国女性協、JA全青協

令和８年度採用 職員募集要項（大卒の部）

令和８年度採用職員を下記の要項により募集いたします。

1．募集職種　一般事務、営農指導、技術職
2．採用予定人員　若干名（大学・短大・専門学校卒業）
3．募集受付・締切
令和７年３月３日(月)～令和７年４月30日(水)必着
4．採用試験
（１）第１次選考
ア．試験日　令和７年５月14日(水)午前10時
イ．場　所　加美よつば農業協同組合　本店２階会議室
ウ．内　容　総合適性テスト、作文

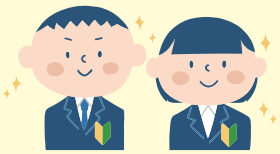

より詳しい内容はＪＡ加美よつばの公式ホームページをご覧ください　→

山羊座 やぎ (12.22～1.19)
〈全体運〉運勢は好調。助けてくれる人が現れて困り事は解決へ。あなたから手を貸してあげるのも◎。レジャーにツキ **〈健康運〉**古傷のケアを。サポーターを使うのもお勧め **〈幸運の食べ物〉**サンショウ

親子ちゃぐりんフェスタ

参加費無料！

＊写真はイメージです

第1回

5/10（土）
9：30～12：30
（9：15受付開始）
野菜の苗植え体験

自分が育てた野菜を使ってピザを作ろう！

第2回

8/2（土）
9：30～14：00
（9：15受付開始）
野菜の収穫ピザ作り

農家さんの畑をお借りして、野菜の苗植えを体験しませんか？
他にも、楽しい内容を企画中です。随時、ホームページにてご案内いたします。親子でふるってご参加ください！

対　　象　小学生のお子様・保護者
集合場所　中新田公民館
実施場所　管内農地・中新田公民館
主 催 者　ＪＡ加美よつば総務課
問い合わせ先　☎0229－66－1222
✉yotsuba@ja-kami.or.jp

申込みは
コチラ

詳しくは公式
ホームページを
ご覧ください

申込〆切▶4/30（水）
先着10組様（定員になり次第、締め切り）

※天候により、内容が変更になる場合がございます
※２日間とも参加できる方が対象です。
※ＪＡ広報誌やSNSに掲載する予定ですのでご了承ください。

水瓶座 みずがめ
（1.20～2.18）

〈全体運〉運気は後半に入り好転。難しくても本気で向き合えば活路を見いだせます。ピンチのときこそクールに判断して**〈健康運〉**シェイプアップの好機。無茶をせず計画的に**〈幸運の食べ物〉**ニラ

おたよりで作るコーナー

みんなの声

※誌面の都合上、内容を簡潔に伝えるために、文章を変更する場合がありますのでご了承ください。

今月号のテーマは「初午まつり」

私は子どもの頃から初午まつりは楽しみでした。今は天気の良い日が初午まつりになりましたが、昔は雨の日が多かったような気がします。男の子2人の孫がいますが、2人とも6年生から中学にかけて虎舞をやっていました。もう大人になり懐かしいかぎりです。
（色麻　T・Hさん）

孫たちと行く初午まつりは、年に一度の大いなる楽しみのひとつです。今年もお天気に恵まれますように。
（中新田　N・Hさん）

初午まつりの時はいつも桜が満開でお花見しながら祭りに出かけるのが楽しみです。桜の花も私たちと同じようにお祭りを待っているような気がします。
（宮崎　E・Hさん）

毎年体の衰えがあり、虎舞を見て花、山菜、漬物を買ってきて我家で妹夫婦と飲み会に花が咲きます。
（中新田　M・Sさん）

たくさんのお便り、ありがとうございました。全国でも有名な加美町の初午まつり。お祭りが来るたびに皆さんお子さんやお孫さんの成長を感じ取られているようですね。（おすし）

来月号のテーマは「梅雨」です。たくさんのお便りをお待ちしています！

理事会報告　全議案原案どおり承認されました

第18回３月定例理事会（令和７年３月26日開催）

第１号議案　令和７年度経営計画書の設定について
第２号議案　職能分類規程の一部変更について
第３号議案　第９次中期経営計画（令和７年～令和９年度）の設定について
第４号議案　令和７年度固定資産取得計画並びに修繕計画（案）について
第５号議案　令和７年度借入金の最高限度額の決定について
第６号議案　令和７年度の余裕金運用について
第７号議案　外部出資の償却処理について
第８号議案　外部出資の返還と受入について
第９号議案　就業規則の一部変更について
第10号議案　令和７年度役員賠償責任保険への加入について
第11号議案　内部統制システム基本方針の改定について
第12号議案　令和６年度決算基準について
第13号議案　令和７年度内部監査年間計画について
第14号議案　第26回通常総代会の開催について

監事会報告　全議案原案どおり承認されました

第13回３月監事会（令和７年３月11日開催）

第１号議案　令和６年度第２回随時監査（12月期資産査定）報告書（案）について
第２号議案　令和６年度決算期定期監査実施要領（案）について
第３号議案　外部確認監査の結果について

2025 5月ＪＡ行事予定

2倍 直売所ポイント２倍デー　小 移動店舗車（小野田）
夕 イブニングサービス　宮 移動店舗車（宮崎）

01 木	小	16 金	宮
02 金 臨時理事会	宮	17 土	
03 土		18 日	
04 日		19 月	小
05 月		20 火	宮
06 火		21 水	2倍 小
07 水	2倍 小	22 木	小
08 木	小	23 金	宮
09 金	宮	24 土	2倍
10 土		25 日	2倍
11 日		26 月	小
12 月 子牛市場	小	27 火 定例理事会	宮
13 火	宮	28 水	2倍 夕 小
14 水	2倍 夕 小	29 木	小
15 木	小	30 金 臨時理事会	宮
		31 土	

※予定が変更・中止となる場合があります。

魚　座（うお）（2.19～3.20）
〈全体運〉良好なスタートですが、下旬はペースダウン。早めにできることは前倒しで。友人や知人と過ごす時間にツキあり**〈健康運〉**日頃の体調管理が大切。健診、検査を受けて**〈幸運の食べ物〉**コゴミ

まちがいさがし

右のイラストには左のイラストと違う部分が５カ所あります。
間違っている部分を左下の枠内の数字で探しましょう。

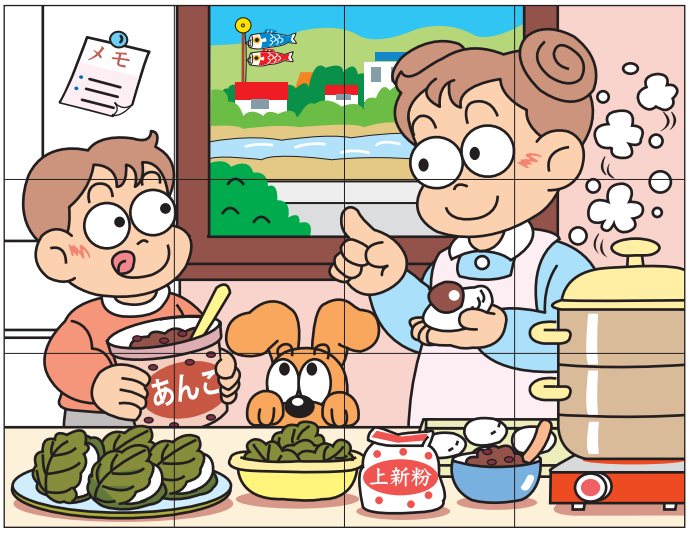

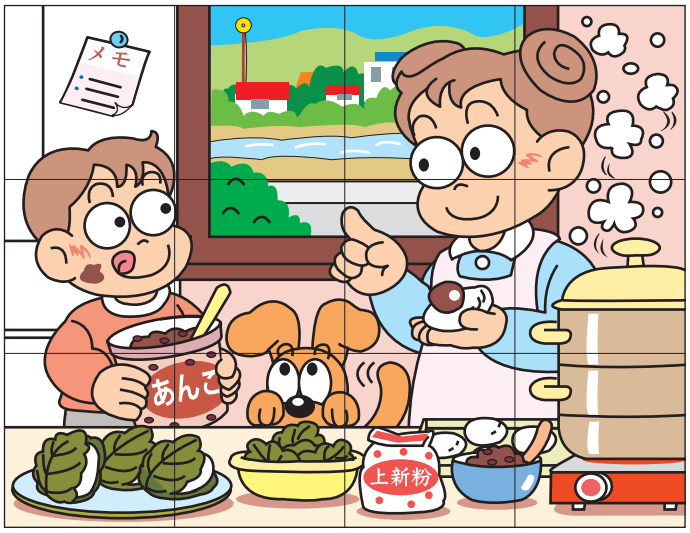

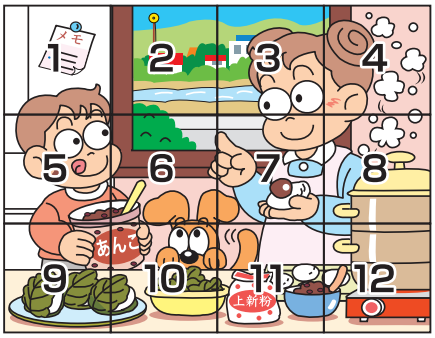

《応募方法》正解者の中から抽選で、下記に掲載の「Ａコープ　ほめられ酢」１本を４名の方にプレゼント。ハガキ（左下掲載ハガキでも可）、メールまたは各拠点センター窓口にある応募用紙に解答・来月号のテーマに寄せた内容またはご意見・住所・氏名・電話番号を書いて左下掲載ハガキの宛先またはＪＡ窓口までご応募ください。

締切　４月30日（水）

４月号の答え
２……桜の枝ぶりが小さい
３……ビルが高い
６……手に花びらがのっていない
９……コーヒーが１つ少ない
12……みかんジュースになっている

郵便はがき

9 8 1 - 4 1 2 2

お手数ですが
85円切手を
お貼りください

色麻町四竈字柧木町14番地の１

加美よつば農業協同組合
「YUME」編集係 行

ご住所　〒　　－		
お名前　　P.N.（ご希望の方）		
年齢　　歳	性別　男・女	電話番号　（　　）　－

（キリトリ線）

今月のプレゼント

Ａコープ　ほめられ酢
１本（300ml）
参考価格　**355円**（税込）

ＪＡ全農とＪＡ女性組織フレッシュミズが共同開発した商品。万能酢なのでこれ１本で和洋中を問わず簡単に調理できます。お酢特有のツンとくる酸味を抑えているため、お酢が苦手なお子様も安心してお召し上がりいただけます。

今月のプレゼントは
「Ａコープ ほめられ酢」
１本を４名の方に！

〈商品のお問い合わせは〉**直売所「愛菜ハウス」**へ
〈Ａコープマーク品のお問い合わせは〉**拠点センター営農経済課**へ

＊個人情報取扱いについて　ご応募に際して取得しました個人情報は、プレゼントの抽選・発送、広報誌の編集企画の目的以外には使用しません。ただしＪＡからのお知らせを送付させて頂く事がありますのでご了承ください。また、承諾なく第三者に提供致しません。

JA加美よつば広報誌　よつばのYUME
vol.288　令和７年４月17日発行

おじいちゃん・おばあちゃんが我が家のめんこ孫を紹介！

今月の表紙

おらいのめんこ孫

小野田
小山　泉（いずみ）さん（56歳）
熊谷ひなたちゃん（３歳）
斗亜（とあ）くん（１歳）

２人ともそれぞれ個性のある孫たちです。ひなちゃんはばーばにくっつく子で、トランポリンで遊んだり、歌や踊りが好きなおしゃべりやさん。好きな食べ物はラーメンや唐揚げで、唐揚げはマヨネーズをつけて食べるのが好きな一面も。

斗亜くんはアンパンマンが好きで、よく動画を見たりしています。人懐っこく誰にでも可愛がられ、最近は階段の昇り降りや箸でご飯を食べるなど、日々の成長にいつも驚かされます。

休日は家族とお買い物に行ったり、小学校の校庭で遊んでいます。

２人が大きくなったらお買い物やおしゃれ、お料理などが出来ることを楽しみにしています。人に優しく、思いやりのある子に育ってね。

編集後記

４月より新しく広報担当となりました「おすし」です。

趣味は映画鑑賞と旅行で、特技はどこでもすぐに眠れることです！初めての業務で日々バタバタしておりますが、皆さんに楽しんでもらえるような広報誌づくりを心掛けていきたいです。

近頃ますます暖かくなってきましたね。我が家では田植えの準備が進んでおり、今年も豊作になるよう祈りながら農作業を手伝いたいと思います。

おすし

応募用紙

まちがいさがしの答え（数字を５つ記入してください）

「みんなの声」へのお便りまたはＪＡへのご意見

広報誌への掲載▶　可　・　匿名（P.N.）なら可　・　不可
（○で囲んでください）

URL　https://www.ja-kami.or.jp/
E-mail　yotsuba@ja-kami.or.jp

リサイクル運動推進のため再生紙を使用しています。

発行●加美よつば農業協同組合　管理部総務課
宮城県加美郡色麻町四電字柳木町14番地の1
☎0229（66）1222