

よつばの

# YUME

5  
2026  
vol.299

あなたとJAをつなぐ情報誌

清流の里に未来を拓く  
加美よつば農業協同組合



特集

## 6名の新採用職員が 仲間入りしました！

### CONTENTS

|                       |       |
|-----------------------|-------|
| YUMEの種                | 2~3   |
| 特集 6名の新採用職員が仲間入りしました！ | 4     |
| JAからのお知らせ             | 5     |
| わだいゆめ                 | 6~7   |
| 今月の営農情報               | 8~9   |
| 青春ストーリー               | 10    |
| JAからのお知らせ             | 11    |
| 職員配置図                 | 12~13 |
| みんなの声/JA行事予定/理事会・監事報告 | 14    |
| まちがいさがし/今月のプレゼント      | 15    |
| おらいのめんこ孫/編集後記         | 16    |



今回移植したネギの苗



学びながら作業を進める



5月に出荷予定のネギの圃場



家族で協力して取り組んでいる



とみざわ ひかる  
**富澤 光**さん(33歳)

【区域】中新田  
【生産している農畜産物】  
本人/ネギ30a(夏扇パワー)  
その他/本人実家(色麻)でネギ、ホウレンソウ、妻実家(中新田)で水稻、ネギ、地域の大豆組合手伝い等  
【趣味・特技】食べ飲み歩き

# YUMMEの種



## 家族・地域の人の支えと共に学び挑戦する農業

以前は工場で会社員をしていましたが、昨年の7月に13年勤務した会社を退職し、新規就農の道に進むことを決意しました。

実家では両親が農業を営んでいたため、幼い頃から身近な存在でした。結婚後、妻の実家で農作業を手伝う機会が多くなり、次第に農業に惹かれていきました。会社員時代も自宅の庭やプランターで野菜を育てており、成長を見ることが毎日の楽しみでした。

「いつかは農業を本業に」という思いが膨らみ、若いうちにこそ本格的に挑戦してみようと一念発起して就農に至りました。

現在は、栽培方法の基盤を固めることを最優先とし、参考書や家族、地域の先輩方のアドバイスを吸収する毎日です。異業種からの転職で至らぬ点も多々ありますが、温かく支えてくださる皆さまに感謝をしながら、前向きに励んでいます。

農業の魅力は、作物が成長していく過程を間近で見られることです。日々試行錯誤の連続ですが、そのプロセス自体がやりがいだと感じています。また、早朝の澄んだ空気の中で作業するのは心地よく、夏の草刈りといった厳しい仕事であっても、自然の中で汗を流すことはこれまではなかった充実感があります。

将来的には、中新田の圃場の規模を1haまで拡大し、ネギ栽培の安定供給体制を確立することが目標です。また、義父との共同事業として、義父の趣味であるブドウ栽培を基盤とした果樹栽培への展開も視野に入れています。

農業は地域の方々との交流が生まれ、先輩農家から多くのアドバイスもらえる温かい世界です。若い世代にも、作物が育つ喜びや人とのつながりの豊かさを伝えていきたいと思っています。

【全体運】上昇気流に乗っています。前向きな気持ちでいろいろなことに挑戦を。面白い収穫があるはず。買い物か吉【健康運】朝の散歩がお勧め。ゆっくり深呼吸するのも◎【幸運の食べ物】ウメ

【全体運】遊びに行くのに良いときです。時間をやり繰りして余暇を多めにつくると楽しめます。効率もアップして一石二鳥【健康運】目の健康に気を使って。歯磨きも丁寧に【幸運の食べ物】新ジャガイモ

# 6名の新採用職員が仲間入りしました!

J A加美よつばでは4月1日、新採用職員6名が新たに入組し、各部署に配属されました。フレッシュな新人職員とともに、組合員や地域の方々から信頼されるJ Aづくりに努めてまいりますので、どうぞよろしくお願い致します!

- ①出身地
- ②配属部署
- ③趣味・特技
- ④組合員さんへ一言または仕事への意気込み(色紙)



えんどう ゆきと  
**遠藤悠希斗**

- ①加美町(中新田)
- ②営農販売部畜産課
- ③筋トレ、温泉巡り



さかい いくみ  
**堺 郁水**

- ①仙台市
- ②金融共済部共済課
- ③野球観戦



うちうみ たくと  
**内海 匠音**

- ①加美町(中新田)
- ②管理部企画管理課
- ③音楽を聴くこと



あべ さとる  
**阿部 聡**

- ①仙台市
- ②小野田拠点センター
- ③温泉巡り

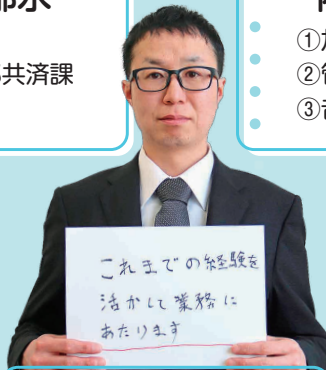

しぶや かすひろ  
**渋谷 和広**

- ①加美町(宮崎)
- ②営農販売部米穀課
- ③サウナ



すがわら きらら  
**菅原綺羅々**

- ①大崎市
- ②金融共済部金融課
- ③テニス

## 令和9年度採用職員募集要項(大卒の部)

令和9年度採用職員を下記の要項により募集します。

- 募集職種 一般事務、営農指導、技術職
- 採用予定人員 若干名(大学・短大・専門学校卒業)
- 募集受付・締切  
**令和8年4月6日(月)～令和8年4月30日(木) 必着**
- 採用試験  
第1次選考  
ア. 試験日 令和8年5月15日(金) 午前10時  
イ. 場所 加美よつば農業協同組合 本店  
ウ. 内容 総合適性テスト、作文



より詳しい内容はJ A加美よつばの公式ホームページをご覧ください▶



## 退職者のお知らせ

(敬称略)

**定年退職**(令和8年3月31日付)

**浅野 百合**(シニア職員に任用)  
**根本 光男**(パート職員に任用)  
**常陸とし子**(シニア職員に任用)

**依願退職**(令和8年3月3日付)

**増川 由香**(農機自然部自動車課自動車センター)

**依願退職**(令和8年3月31日付)

**児玉 侑也**(営農販売部米穀課)

J A運動にご尽力いただき、ありがとうございました。

# 大型連休営業のお知らせ

■営業窓口及び営業時間については下記の通りですので、よろしくお願いいたします。

| 曜日・定休日  | 4月27日<br>(月)         | 4月28日<br>(火)                   | 4月29日<br>(水) | 4月30日<br>(木)   | 5月1日<br>(金) | 5月2日<br>(土)                     | 5月3日<br>(日) | 5月4日<br>(月)                         | 5月5日<br>(火) | 5月6日<br>(水) |
|---------|----------------------|--------------------------------|--------------|--|-------------|---------------------------------|-------------|-------------------------------------|-------------|-------------|
| 購買窓口※   | 色麻拠点センター<br>営農経済課    | 通常営業                           | 休業           | 通常営業   |             | 8:30~12:00                      | 休業          | ※宮崎拠点センターは地域貢献活動と重複するため5月3日は休みとなります |             |             |
|         | 中新田拠点センター<br>営農経済課   |                                |              |  |             |                                 |             |                                     |             |             |
|         | 宮崎拠点センター<br>営農経済課    |                                |              |  |             |                                 |             |                                     |             |             |
|         | 小野田拠点センター<br>営農経済課   |                                |              |  |             |                                 |             |                                     |             |             |
| 農機      | 東部農機(色麻)センター         | 通常営業                           | 休業           | ※色麻センター・中新田センターは5/15(金)まで<br>小野田センター・宮崎センターは5/22(金)まで休まず営業いたします<br>(ただし、田植えの進捗状況により変更の場合があります) |             |                                 |             |                                     |             |             |
|         | 西部農機(小野田・宮崎)センター     |                                |              |  |             |                                 |             |                                     |             |             |
|         | 東部農機(中新田)センター        |                                |              |  |             |                                 |             |                                     |             |             |
| 自動車     | 自動車センター              | 通常営業                           | 休業           | 通常営業   |             |                                 | 休業          | 休業                                  |             |             |
| 給油所     | 色麻給油所                | 通常営業                           | 通常営業         | 通常営業   |             |                                 | 休業          | 通常営業                                |             |             |
| 生活部     | よつば館                 | 通常営業(9:00~17:00)               |              |  |             |                                 |             |                                     |             |             |
|         | J A 葬祭<br>やすらぎホール    | お急ぎの方は 電話 63-5110【24時間・365日受付】 |              |  |             |                                 |             |                                     |             |             |
| 直売所     | 農産物直売所<br>「愛菜ハウス」    | 通常営業(8:30~16:30)               |              |  |             |                                 |             |                                     |             |             |
| 全農エネルギー | JASS-PORT<br>中新田店    | 通常営業(配送業務についても通常通り行います)        |              |  |             |                                 |             |                                     |             |             |
|         | JASS-PORT<br>小野田店    | 通常営業                           | 休業           | 通常営業   |             | 8:30~17:00<br>※5/10(日)も同様に営業します |             |                                     |             |             |
|         | クミアイプロパン<br>加美よつば販売所 |                                |              |  |             |                                 |             |                                     |             |             |

※なお、購買窓口業務は、職員の交代制で営業を行うため、配送業務はできませんのでご了承ください。



©よりぞう

## ATM稼働時間



©よりぞう

| 設置場所        | 月日 | 4月29日<br>(水)   | 4月30日<br>(木) | 5月1日<br>(金)    | 5月2日<br>(土) | 5月3日<br>(日) | 5月4日<br>(月)    | 5月5日<br>(火) | 5月6日<br>(水) |
|-------------|----|----------------|--------------|----------------|-------------|-------------|----------------|-------------|-------------|
| 本店          |    |                |              |                |             |             |                |             |             |
| 加美支店        |    | 9:00~<br>17:00 |              | 8:45~<br>21:00 |             |             | 9:00~<br>17:00 |             |             |
| J A M 8 年 館 |    |                |              |                |             |             |                |             |             |
| 小野田拠点センター   |    |                |              |                |             |             |                |             |             |

○連休期間におけるJAキャッシュカードの盗難・紛失時の連絡先は下記のとおりとなっております。

|   |   |                       |
|---|---|-----------------------|
| 令和8年4月30日(木)<br>~5月1日(金)                | 加美支店・本店金融課窓口<br>0120-913-107 (JAバンク・キャッシュカード紛失共同受付センター) | 8:30~17:00<br>上記以外の時間 |
| 令和8年4月29日(水)<br>令和8年5月2日(土)<br>~5月6日(水) | 0120-913-107<br>(JAバンク・キャッシュカード紛失共同受付センター)              | 終日                    |



YUME. 2026. 5



蟹 座 かに  
(6.22~7.22)

〈全体運〉会話の中から新たなプランが生まれてきそう。できるだけたくさんの人と触れ合うよう心がけて。  
趣味の集まりが吉 〈健康運〉運動不足に注意。ダンスなどで楽しく体を動かして 〈幸運の食べ物〉 コゴモ

J Aは3月12日、2026年産カボチャの栽培講習会を開き、生産者ら6名が参加しました。

2025年産カボチャは「ダークホース」と「栗政宗」を作付面積650アール、生産者19名で生産。雌花の着果不良で出荷量31トンと大きく減収しました。

講習会では講師として(株)渡辺採種場の山田智浩課長が作型による播種時期の違いなどを指導。「1センチほどの覆土とその上にポリマルチや新聞紙を敷き、発芽まで地温を28～30度にすることが大事」と呼び掛けました。

また大崎農業改良普及センターの今野愛祐美技師からは、チューブかん水などによる夏季の温度対策事例や病虫害診断ツール等が紹介されました。

J Aは26年産カボチャについて、高温・低温・乾燥などのストレスを緩和するBS（バイオスティミュラント）資材の活用や着果と肥大性に優れた品種「えびす」を導入し、出荷量80トンを目指します。



栽培ポイントを説明する山田智浩課長

SUSTAINABLE DEVELOPMENT GOALS

世界を変えるための17の目標

J A加美よつばはSDGsに  
取り組んでいます！

# わだ い ゆ め

WADAIYUME



受賞を喜ぶJ A全農ラドファの社員ら



## 味と原料のこだわりが評価

金のいぶきパックご飯がグランプリ受賞

J A全農ラドファ(株)が製造・販売する「金のいぶき発芽玄米ごはん」が、第97回ジャパン・フード・セレクション食品・飲料部門でグランプリを受賞しました。

モチモチの食感や玄米とは思えない甘味、保存料不使用の安心感が高く評価されたほか、全てJ A加美よつば産の玄米を使用し、発芽処理も自社で行うこだわりも差別化につながりました。

同社は平成5年にJ Aの子会社としてパックご飯事業を開始し、減反政策（消費純増策）を活用しながら米消費拡大に取り組んでいます。

金のいぶきは2015年からパックご飯を販売。健康志向の高まりもあり、販売数量は年々増加している人気商品です。

営業課の大場さくらさんは「時短になり、栄養満点で食感も良いので主婦層にも食べて欲しい。生産量が少ないため、金のいぶきの魅力を伝え、多くの方に生産してもらいたい」と今後の展望を話しました。



獅子座 しし  
(7.23～8.22)

【全体運】頭の痛い問題も起こりそうですが向き合って。逃げない姿勢が好展開をもたらします。動く前に情報収集を【健康運】持久力アップの運動がお勧め。シェイプアップも◎【幸運の食べ物】ニンニク





参加者の個別相談に応じる佐藤氏



## 相続の不安解消 相続資産相談セミナー

J Aは3月3日、色麻町の本店で参加費無料の相続資産相談セミナーを開き、相続の仕組みを学ぶため加美郡管内から10名が参加しました。

日本みらいえ相続税理士法人の相続専門税理士・相続専門行政書士である佐藤智春氏を講師に招き、相続に関する法律の基本や相続トラブルの実例を示しながら講演を実施。

講演後には個別相談にも応じ、参加者一人ひとりの状況に合わせたアドバイスが送られました。

個別相談をした参加者は「離れた場所に住む家族に関することや、対面でなければ相談が難しい悩みに助言をいただき大変参考になった」と話しました。

今後も金融課では、組合員や地域住民のニーズに合わせ、様々なセミナーや相談会を開催していく予定です。



## 新たな仲間が加わる 新採用職員が各配属先へ

J Aは3月31日、色麻町の本店で辞令交付式を行い、新採用職員へ小松孝一組合長が辞令を一人ずつ手渡しました。有期・パート職員から正職員へ任用替えの職員も含め、8名が新たに入組し、4月から各部署に配属されています。

新採用職員を代表して金融共済部共済課の堺郁水さんは小松組合長の前に立ち、一日も早く組合員の負託に応えられるように精一杯努力することを誓いました。

小松組合長は「4月は新たな出会いもある時期なので、楽しみにしながら業務に励んで頂きたい」と激励しました。

今後、3カ月の試用期間を経て7月から正式採用されます。



辞令を受け取る新採用職員⑤



## 安心・安全を産地から発信 J A加美よつばほうれん草部会通常総会

J A加美よつばほうれん草部会は3月16日、色麻町の本店で第27回通常総会を開き、部会員35名が出席しました。

同部会の武田淳部会長は、あいさつで「3月は急な原油価格の高騰もあり先行きが見えない状況だが、一丸となって生産に取り組んでもらいたい」と部会員を激励。

総会では、2026年度も引き続き栽培履歴の記帳を徹底し、生産意識の向上と「安心・安全」を産地から実需者に向けて発信していくことを申し合わせました。

また、輸送効率の向上と生産出荷に係る資材コスト低減を目的とし、J A全農みやぎと仙台あおば青果(株)から要望された段ボールの規格変更についても部会員らに周知し、有利販売に結び付けていくことを再確認しました。



部会員を激励する武田部会長



## 遅霜や育苗ハウス等の温度に注意し、健苗づくりを！

【指導】

米穀課 横山 大地



### 苗の障害対策

育苗期間は、下記の病気に注意し健全な苗を作りましょう。

| 病名               | 症状(原因菌)                         | 原因                           | 対応                  |
|------------------|---------------------------------|------------------------------|---------------------|
| 苗立枯病(総称)         | 土の表面にクモの巣状の白いカビ(リゾープス菌)         | 出芽時の高温多湿、厚播き、低温、過湿、多肥        | 高温、過湿を避け、日光に当てて殺菌する |
|                  | 地際部や根周辺にピンク色のカビ(フザリウム菌)         | 低温、pH5.5以上の床土、乾燥、過湿、肥料不足     | 低温、過湿を避ける           |
|                  | 地際部に緑または白いカビ(トリコデルマ菌)           | 緑化期前後の低温、保水力が小さく、pHが低い培土、水不足 | 低温、乾燥を避ける           |
| 苗立枯細菌病<br>もみ枯細菌病 | 第2葉身の真ん中から基部にかけて黄変、伸長停止しその後枯死する | 出芽後の高温、過湿                    | 高温、過湿を避け、発病した苗は廃棄する |

● 5℃以下の低温や日中30℃以上の高温、高pHの床土でムレ苗が多発してしまった場合には、育苗用殺菌剤を使用しましょう。

### 育苗期薬剤の使用法

| 薬剤名                       | 摘要病害虫名または使用目的                   | 使用量(100箱分) | 使用時期                 |
|---------------------------|---------------------------------|------------|----------------------|
| ダコレート水和剤(特)・(生)・(マ)は使用不可  | 苗立枯病(リゾープス菌・フザリウム菌・トリコデルマ菌)     | 100cc/水50ℓ | 播種時または、播種後14日まで2回使用可 |
| ダコニール1000(特)・(生)・(マ)は使用不可 | 苗立枯病(リゾープス菌)                    | 100cc/水50ℓ |                      |
| ナエファイン粉剤                  | 苗立枯病(ピシウム菌・フザリウム菌・リゾープス菌)       | 1箱当たり6~8g  | 播種前 1回               |
| ナエファイン液剤                  | ムレ苗防止・根の生育促進                    | 50cc/水50ℓ  | 播種時から緑化期2回以内         |
| タチガレン液剤                   | 苗立枯病(ピシウム菌・フザリウム菌)・ムレ苗防止・根の生育促進 | 100cc/水50ℓ | 播種時または、発芽後2回以内       |

※(特)は特別栽培米、(マ)はマニュアル米、(生)は生活クラブ提携米

### 田植え時の注意点

強風下の田植えは植傷みや浮き苗が発生するので風速4m/秒以上の日は避けて、できるだけ平均気温14℃以上の温暖無風日に行いましょう。田植え直後はやや深水、活着後は浅水管理で初期生育を良好にし、高品質良食味の「加美よつば米」づくりに努めましょう。

#### ◀箱処理剤一覧▶

- ①Dr.オリゼリディア粒剤  
散布時期：移植7日前～移植当日
- ②Dr.オリゼスタークル箱粒剤OS  
散布時期：移植3日前～移植当日
- ③スタウトバディート箱粒剤  
散布時期：播種時(覆土前)～移植当日

※定められた量を均一に丁寧に散布しましょう。  
※ファーストオリゼリディア粒剤は床土混和または播種同時(覆土前)になります。  
※栽培区分によっては使用できませんので、ご不明点がある方は最寄りの拠点センターにお問い合わせください。



箱施用剤は、育苗ハウス使用後に野菜を栽培する場合は、必ずハウス外で散布を行ってください。

### ●飼料用米・WCSを作付けする圃場での注意点

近年は地球温暖化等の影響により気象変動に左右されますが、どのような条件下においても圃場からいもち病を蔓延させず、安定した収量を得られるように、飼料用米・WCSの圃場についても主食同様の防除管理をお願いします。

### ●昨年と異なる品種を作付けする圃場での注意点

こぼれ糶による異品種混入が心配されます。現在はDNA分析による検査がどの米卸でも行われています。需要者の信頼を裏切らないよう努めましょう。

対策として、田植前または田植直後に「ソルネット1キロ粒剤」または「エリジャン乳剤・ジャンボ」を散布して「前年のこぼれ糶」の発生を抑えましょう。

### ●除草剤のポイント

近年、ヒエやホタルイ・難防除雑草の発生が早くなっています。雑草の発生前から初期までに処理層を作ることがポイントですので、特に昨年雑草の発生が多かった圃場は初期剤と一発剤の体系処理にしましょう。



### 野菜出荷休日カレンダー(5月)

| 日        | 月  | 火  | 水  | 木  | 金  | 土  |
|----------|----|----|----|----|----|----|
|          |    |    |    |    | 1  | 2  |
| 3        | 4  | 5  | 6  | 7  | 8  | 9  |
| 10       | 11 | 12 | 13 | 14 | 15 | 16 |
| 17       | 18 | 19 | 20 | 21 | 22 | 23 |
| 24<br>31 | 25 | 26 | 27 | 28 | 29 | 30 |

○印が皆さんの休みの日です。  
※JJAのHPでもご覧いただけます。

### 3月子牛市場成績

(税込)

### 令和7年度米3月末の出庫状況

| 性別               | 雌       | 去勢      | 計       |
|------------------|---------|---------|---------|
| 頭数(頭)            | 54      | 57      | 111     |
| 平均体重(kg)         | 292     | 330     | 312     |
| 平均販売価格(円)        | 773,117 | 905,474 | 841,084 |
| 前月比較(平均販売価格・円)   | 31,627  | 86,701  | 58,376  |
| 前月販売価格(平均販売価格・円) | 741,490 | 818,773 | 782,708 |
| 前年販売価格(平均販売価格・円) | 532,019 | 618,857 | 583,853 |
| 前年同月比較(平均販売価格・円) | 241,098 | 286,617 | 257,231 |
| 市場平均販売価格(円)      | 763,252 | 901,837 | 836,912 |

|      |            |
|------|------------|
| 集荷数量 | 226,165.0俵 |
| 出庫数量 | 140,620.0俵 |
| 出庫率  | 62.2%      |

※出庫数量には移動保管数量も含まれます。





## 野菜がかかる病気と症状について

【指導】  
園芸課 澁谷 陽介



野菜の病気は、3つの要素が重なった時に発症します。それは、①病原体 ②発症しやすい環境 ③病気にかかりやすい野菜の性質の3つです。野菜がその病気に対する抵抗性を持っておらず、病原体に感染し、病原体が増えやすい環境にあるという3つの要素が揃うと、病気が発症します。3つの要素に対して総合的に予防・対策を行うことが、野菜の病気対策を考える上で重要になってきます。

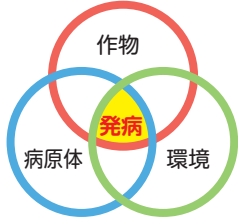

### ●うどん粉病

発生時期：5月～10月

発生条件：20～25℃の適温で夜間に湿度が高くなる環境。乾燥した気候が続く時期。

症状：カビによる病気で、野菜の葉が粉をふいたように全体的に白くなる。

葉だけでなく果実やヘタも部分に発生することがあります。

対策：アフエットフロアブル、ポリオキシンAL



### ●疫病

発生時期：5月～7月

発生条件：低温で多湿の気候。泥跳ねによって茎や葉に菌が付着。

症状：梅雨時期に多く発生。葉にしみのような斑点が現れどんどん広がっていく。トマトの場合は実が腐敗する。

対策：レーバスフロアブル、ダコニール1000



### ●モザイク病

発生時期：3月～11月

発生条件：アブラムシが発生しやすい状態

症状：ウイルスによる病気で野菜の全体（根・茎・葉・果実）に発生。モザイク状をした濃淡のある模様が特徴。

対策：ダントツ粒剤、プレバソフロアブル

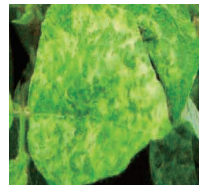

※農薬の使用については、ラベルの内容を確認したうえでご使用ください。



## 農作業事故を未然に防ぐ

慣れた作業でも、過信せず農作業事故を未然に防ぎましょう！

【指導】  
畜産課 下山 琢哉



これからの時期は、牛舎仕事に加えて、収穫作業や運搬作業などが集中し、疲れやあせりから農作業事故につながりやすくなります。農作業は、他産業に比べて事故率が高く、年齢階層別に見ると65歳以上が最も多く86%となっています。「大丈夫だろう」ではなく、「危険かもしれない」と危険を予測して、農作業事故を防ぎましょう。

### ■収穫作業

#### ①エンジンを必ず停止！

収穫作業における事故で最も多いのは、巻き込まれ事故です。回転部に石や草等がはさまった時は、必ずエンジンを停止しましょう！

#### ②機械周辺に注意！

作業を始める時、機械の前進・後進時に周りに人がいないか確認しましょう。また、補助作業者は常にオペレーターの見える位置にいることを心がけましょう。

### ■牛舎作業

#### ①除糞作業や牛の移動時は、牛の動きに注意！

牛に押されて転倒したり、蹴られる事故が多く発生しています。相手は大きな動物です。「慣れや油断」が事故を招きます。

- ・牛を驚かせないように、必ず声をかけながら牛の体に触って作業に入りましょう。
- ・牛の移動時はロープを手に巻き付けない。慌てて無理に引き止めない。
- ・無理な追い込みはやめましょう。

#### ②湿った通路で、足を滑らせて転倒する事故に注意！

水や糞尿などで濡れた床は、滑りやすく事故につながりやすくなります。石灰を散布したり、風通しを良くして乾燥を心掛けましょう。また、長靴の底がすり減っていないか、確認しましょう。

#### ③夕方時間帯に農作業事故が多く発生！

「あせり」や「集中力の欠如」は事故の元です。適宜休憩を取り、リフレッシュした気持ちで作業を行いましょう。

#### ④熱中症にも注意を！

これから気温が高くなっていく季節となります。熱中症も農作業事故の大きな要因です。気温の高い時間の作業を避けることや、なるべく2人以上での作業を行うように心がけましょう。休憩と水分補給はこまめにとり、体調に気をつけて安全な作業をお願いします。

# 青春ストーリー

Q ご自身の専攻学問に興味を持ったきっかけは？

A 普通科を希望していたので、自分の生まれ育った町にある中新田高校を志望しました。在学中にスタッフとして町のイベント「ツール・ド・347」に参加したことがきっかけで加美町に深く関心を持つようになり、加美町の職員になる目標もできたため文理医療コースを専攻しています。

Q どんなことを勉強しているの？

A 学校では総合学習の一環で、生徒自身が地域に対して、どのような取り組みが出来るかを計画し、実践する授業があります。私は地域の子どもたちを対象としたバスケットボール教室を企画しました。小さいお子さまのいる先生方の協力をお願いイベントを実施することもできたので、そこで得た手応えや反省点を整理して本番に臨みたいです。

Q 学校生活で印象的だった事は？

A 体育祭のリレーでアンカーをつとめて僅差で勝利をつかみ、クラスが盛り上がったことが印象に残っています。

Q 地産地消・国消国産についてどう思いますか？

A 通っていた小学校では授業で田植え体験や野菜の収穫体験があり、その中で食べ物を作るまでの大変さと収穫する楽しさの両方を体験しました。そのため、地元で生産された野菜は身近な存在で、安心感があります。自分で買い物をする機会は中々ありませんが、今後は意識して買いたいです。

Q 現在の目標は？

A 所属するバスケ部での最後の高総体。まずはスタメンに選ばれる、そして上位入賞を目指すこと。

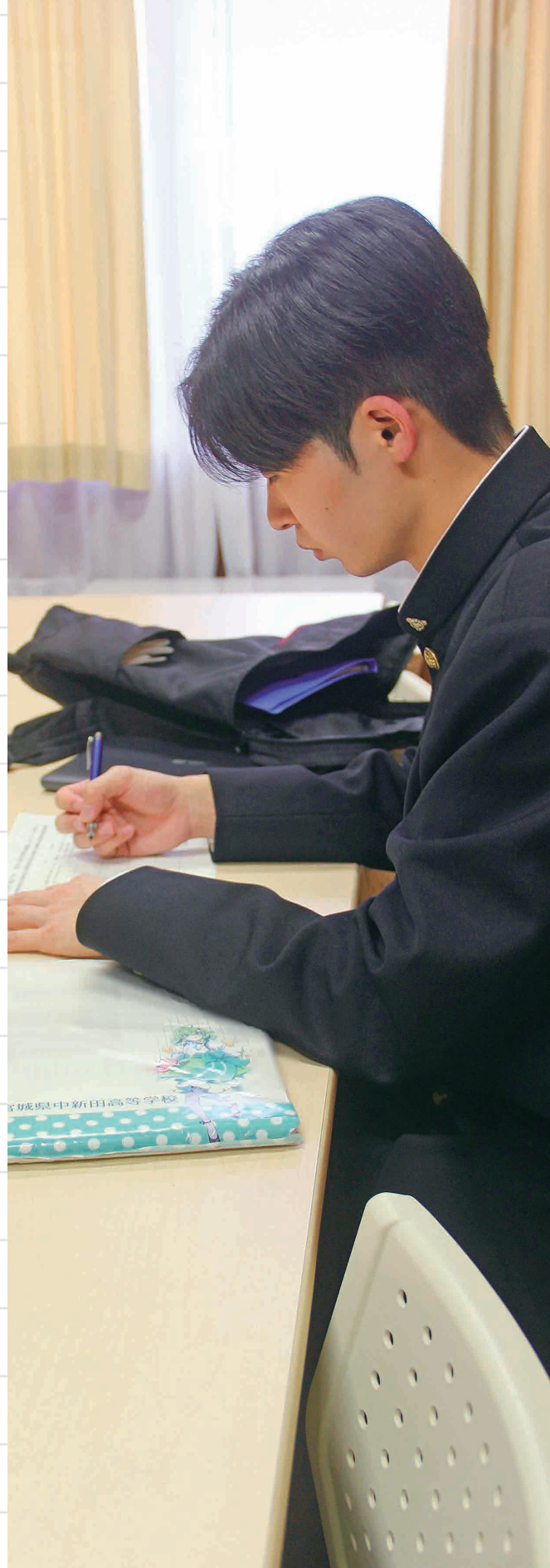

公務員試験に向けて勉強に取り組む浅野さん



中新田高校  
普通科3年

らいき  
浅野 来己さん  
(宮城県加美町出身)



蠍 座 さそり  
(10.24~11.22)

〈全体運〉気になることが多く右往左往しがち。落ち着いて効率良く動くよう心がけましょう。人の手を借りることも考えて 〈健康運〉 サプリや薬は飲み過ぎないように。用法・用量が大事 〈幸運の食べ物〉 ルッコラ



すべてコミコミで新車に乗れる。  
JAのマイカーリース 始めました。

月々 **11,770**円<sup>(税込)</sup>~

国産全メーカー・全車種OK!



※写真はイメージです。

👍 JAマイカーリース3つのポイント!

頭金なし

0円

諸費用込み

車検・メンテ・税金  
コミコミで安心

※リースプランによって異なります。

自由設計

契約満了時に  
買取可能

※本書面は「オートリース(カーリース)」のご案内チラシです。ご契約の際は、「自動車リース契約」「保証委託契約」を締結いただきます。  
※掲載のリース料は、2025年4月時点の公租公課、自賠責(保険)共済で試算しております。  
※リース料は予告なく変更される場合があります。

お問い合わせ先 加美よつば農業協同組合 自動車センター 担当：尾形  
TEL (0229)63-3588 FAX (0229)63-3587

生活葬祭課からの  
お知らせ

今年も開催! 初午恒例の“餅まき”



令和8年4月29日(水) 加美町中新田地区の初午まつり。JAでは恒例の餅まきを予定しております。(開始11:30-12:00の間)  
場所は「総合催事ホールよつば館」となります。みんな来てね!!







## 今月号のテーマは「おすすめの観光地」

来月号のテーマは  
「春の野菜」です。  
たくさんのお便りをお待ちしています！

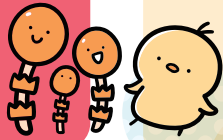

たくさんのお便り、ありがとうございます。  
暖かくなってきたので、どこか遠く  
に出かけたくなりますよね。私は昨年、  
家族で鎌倉旅行をしたのですが、あじ  
さいが見ごろの季節で、天候にも恵ま  
れたい思い出になりました。  
(おすし)

(中新田 K・Sさん)  
愛知県から投稿しています。おすすめは  
「ジブリパーク」です。ジブリを好きな方  
はたくさんいるかと思いますが、遠いので  
すがぜひ宮城県からお越しください。  
(愛知県岡崎市 あふがんさん)

三大観光地は行ってきました。宮城県・松  
島、京都府・天橋立、広島県・宮島です。  
(色麻 チャレンジャーさん)  
おすすめの観光地は新潟県の米菓工場と直  
売所巡りです。新潟は米菓メーカーが多く、  
直売所もたくさんあります。見慣れないせ  
んべいや、普段の品も安く買って驚きまし  
た。つい買いすぎてしまうほど楽しかった  
です。

### 理事会報告

全議案原案どおり承認されました

#### 第16回3月定例理事会 (令和8年3月25日開催)

- 第1号議案 令和8年度経営計画書の設定について
- 第2号議案 令和8年度固定資産取計得画並びに修繕計画(案)について
- 第3号議案 令和8年度借入金の最高限度額の決定について
- 第4号議案 令和8年度の余裕金運用について
- 第5号議案 令和7年産もち米概算金の追加払いについて
- 第6号議案 職能分類規程の一部変更について
- 第7号議案 理事会運営規程の一部変更について
- 第8号議案 職制規程の一部変更について
- 第9号議案 ALM委員会運営規程の一部変更について
- 第10号議案 コンプライアンス規程の一部変更について
- 第11号議案 役員責任調査委員会設置・運営規程の一部変更について
- 第12号議案 総代改選にかかる日程及び要領について
- 第13号議案 員外監事として推薦する候補者について
- 第14号議案 役員補欠選任にかかる日程及び要領について
- 第15号議案 令和8年度役員賠償責任保険への加入について
- 第16号議案 内部統制システム基本方針の改定について
- 第17号議案 令和7年度決算基準について
- 第18号議案 令和8年度内部監査年間計画について
- 第19号議案 第27回通常総代会の開催について

### 監事会報告

全議案原案どおり承認されました

#### 第13回3月監事会 (令和8年3月18日開催)

- 第1号議案 令和7年度随時監査(12月期資産査定)報告書(案)
- 第2号議案 令和7年度決算期定期監査実施要領(案)について
- 第3号議案 外部確認監査の結果について



### 2026 5月JA行事予定

|                |             |
|----------------|-------------|
| 2日 直売所ポイント2倍デー | 17日         |
| 5日 イブニングサービス   | 18日 月       |
| 7日 移動店舗車(小野田)  | 19日 火       |
| 8日 移動店舗車(宮崎)   | 20日 水       |
| 9日 臨時理事会       | 21日 木       |
| 10日 土          | 22日 金       |
| 11日 日          | 23日 土       |
| 12日 月          | 24日 日       |
| 13日 火          | 25日 月       |
| 14日 水          | 26日 火 定例理事会 |
| 15日 木 子牛市場     | 27日 水       |
| 16日 金          | 28日 木       |
| 17日 土          | 29日 金 臨時理事会 |
|                | 30日 土       |
|                | 31日 日       |

※予定が変更・中止となる場合があります。また、金融移動店舗車が故障や天候により、連休になる場合もありますのでご了承ください。

# まちがいがし

右のイラストには左のイラストと違う部分が5カ所あります。間違っている部分を左下の枠内の数字で探しましょう。

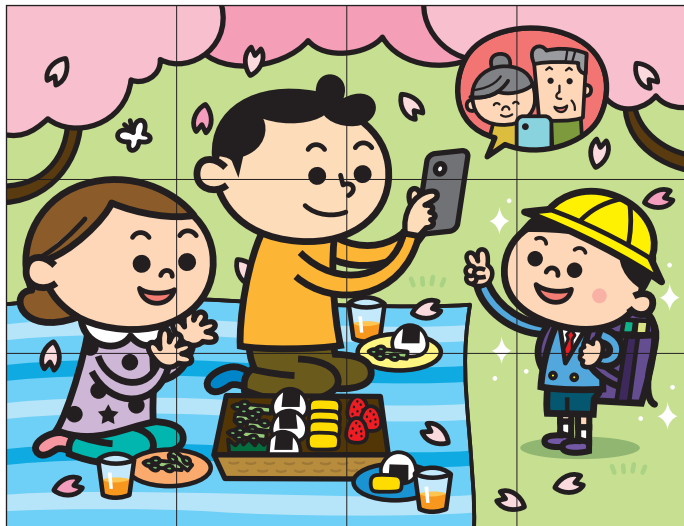
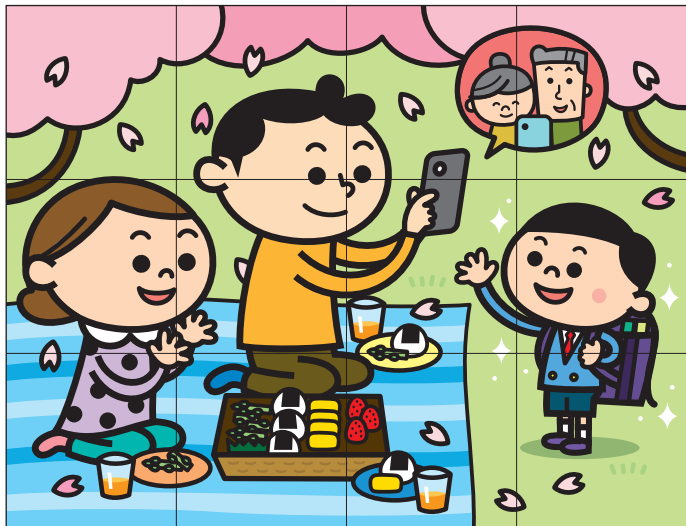

《応募方法》正解者の中から抽選で、下記に掲載の「本醸造 吟醸」1本を4名の方にプレゼント。ハガキ（左下掲載ハガキでも可）、メールまたは各拠点センター窓口にある応募用紙に解答・来月号のテーマに寄せた内容またはご意見・住所・氏名・電話番号を書いて左下掲載ハガキの宛先またはJA窓口までご応募ください。

### 4月号の答え

- 1……窓の形が違う
- 3……チョウの向きが違う
- 7……帽子にリボンが付いていない
- 9……タンポポがチューリップになっている
- 11……女の子の口の形が違う

締切 4月30日(木)

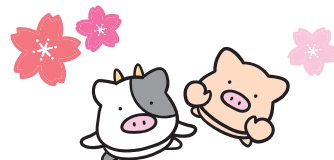

郵便はがき

お手数ですが  
85円切手をお貼りください

9 8 1 4 1 2 2

色麻町四竈字爪木町14番地の1  
加美よつば農業協同組合  
「YUME」編集係 行

|                        |     |           |
|------------------------|-----|-----------|
| ご住所 〒 _____            |     |           |
| お名前 _____ P.N. (ご希望の方) |     |           |
| 年齢                     | 性別  | 電話番号      |
| ____ 歳                 | 男・女 | ( ) _____ |

✂ (キリトリ線)

## 今月のプレゼント

一度食せば違いが分かる。華やかな醤油本来の香りと、まろやかなうま味が特徴です。食卓で使いやすい酸素カットボトルです。



今野醸造 本醸造 吟醸  
1本 (200ml)  
参考価格 360円 (税込)

今月のプレゼントは「本醸造 吟醸」1本を4名の方に!

〈お問い合わせは〉  
直売所「愛菜ハウス」へ  
〈Aコープマーク品のお問い合わせは〉  
拠点センター営農経済課または資材管理課へ

\*個人情報取扱いについて ご応募に際して取得しました個人情報は、プレゼントの抽選・発送、広報誌の編集企画の目的以外には使用しません。ただしJAからのお知らせを送付させて頂く事がありますのでご了承ください。また、承諾なく第三者に提供致しません。



おじいちゃん・おばあちゃんが我が家のめんこ孫を紹介！

今月の表紙

おうちの

めんこ孫



宮崎  
早坂 雄幸さん (68歳)  
祐子さん (71歳)  
まひろちゃん (9歳)  
ひまりちゃん (6歳)

お姉ちゃんのまひろは、頑張り屋さんでやさしい性格。最近は縄跳びがどんどん上手になり、今は二重跳びにも挑戦中です。趣味は読書で、時間があれば大好きな児童向けの文庫本に夢中になっています。

妹のひまりは、面倒見が良い性格で、年下の子やいとこの赤ちゃんを率先してお世話してくれます。食べることが大好きで、最近はまぐろのお刺身にハマっています。

お互いに負けず嫌いな一面もありますが、いつも仲良く鬼ごっこやゲームをして遊んでいます。習い事にも一生懸命で、バレーや公文、お習字も頑張っており取り組んでいます。

二人が大きくなったら、家族みんなで北海道旅行に行ってみたいですね。このままやさしくて思いやりのある子に成長してほしいと思います。

## 編集後記

先月号から内容をリニューアルしましたが、いかがでしょうか。大きく変わった点としてYUMEの種と青春ストーリーの両コーナーを、より大きく掲載できるようにになりました。この内容で8年度は作成してまいりますので、お楽しみに。また4月は定期人事異動と

新採用職員の入組時期でもあります。こちらについても今月号で紹介していきますので、ぜひご覧ください。



景

## 応募用紙

まちがいさがしの答え (数字を5つ記入してください)

---

「みんなの声」へのお便りまたはJAへのご意見  
 広報誌への掲載 ▶ 可 ・ 匿名 (P.N.) なら可 ・ 不可  
 (○で囲んでください)

---

---

---

---

---

---

---

---

---

---

URL <https://www.ja-kami.or.jp/>  
 E-mail [yotsuba@ja-kami.or.jp](mailto:yotsuba@ja-kami.or.jp)

リサイクル運動推進のため再生紙を使用しています。